Impresso nas machinas rotativas de MARINONI

Correio da Manhã

Director -- EDMUNDO BITTENCOURT

Impresso em papel da casa P. PRIOUX & C. — Paris

ANNO IX — N. 2.960 | RIO DE JANEIRO — TERÇA-FEIRA, 24 DE AGOSTO DE 1909 | Redacção—Rua do Ouvidor n. 147

Farinhas envenenadas

Foi com a mais viva satisfação que acompanhei o triumpho recente e completo do nosso Laboratorio Nacional de Analyses, na melindrosa questão da salicylagem de certas substancias feculentas, particularmente a celebre farinha Nestlé, de tão largo consumo, na infancia, entre nós, onde infelizmente viça, e exúbere, o joio infernal da alimentação contra a natureza.

Senti-me feliz por ser sobejamente moço, para ter forças nas palmas que o meu enthusiasmo bateu em homenagem ao dr. Borges da Costa, cuja velhice veneranda acaba de prestar, ainda agora, relevantes serviços á causa daquelles que estão nascendo e por nascer. Porque o ultimo successo do referido Laboratorio vem beneficiar, sobretudo, a infancia, no que ella mais sagradamente carece, como seja a pureza da sua nutrição.

Não pretendo tratar aqui da questão da toxidez do acido salicylico, nas diminutas dóses em que elle é encontrado nas substancias alimentares de commercio. Seria, talvez, opportuno, pois — coisa espantosa! — depois de alguem ter corajosamente affirmado, perante uma assembléa de competentes, após os memoraveis resultados da ultima analyse chimica, que ainda se não podia dizer que a farinha Nestlé continha acido salicylico, agora bem póde ser appareça quem se proponha provar a innocuidade dessa substancia organica, á vista da pequena quantidade verificada no producto em questão.

Digo isto, e não sem fundamento.

No Quarto Congresso Medico Latino-Americano, ha tão pouco tempo encerrado, na nossa capital, a setima sessão teve opportunidade de occupar-se do importantissimo thema relativo á alimentação nos paizes da America Latina. Uma das conclusões a que haviam chegado, no seu brilhante relatorio, o professor Souza Lopes e o seu filho, dr. Renato S. Lopes, era a seguinte:

"O alcool, pela facilidade com que o uso descae em abuso, deve ser inteiramente proscripto da nossa alimentação."

Pois bem. Essa proposição, que teve o applauso de quasi toda a numerosa assembléa e para a qual foi proposto um voto de louvor, apenas mereceu um voto contra. E votou contra — unico, isolado, sósinho — o mesmo chimico que no Laboratorio Nacional de Analyses protestou — unico, isolado, sósinho — contra a existencia de acido salicylico na farinha Nestlé.

Mas, emfim, não é meu escopo, escrevendo estas singelas linhas a respeito da falsificação das farinhas alimentares, abordar semelhante lado da questão. Desejo sómente salientar, ainda uma vez, o perigo que correm as creancinhas alimentadas por meio artificial. Já não bastavam todas as desordens que, mesmo puras, as farinhas viriam trazer á infancia mal tratada: o nenhum escrupulo de homens de negocio faz sommar ao veneno n. 1 um veneno n. 2...

E' mais um ensejo que se me depara — e não o perco, nem nunca os perderei a outros que taes — para lembrar ás mães que querem criar os seus filhos ao abrigo de todas as intoxicações: no leite materno—que nem se expõe ao ar, que resvala do seio para a boca, que parte bem proximo de um coração para animar um outro coração; no leite materno, de densidade dosada maravilhosamente pela natureza, de accordo com a edade do infante,— jamais chimico algum será capaz de encontrar uma parcella, pequenina que seja, de acido salicylico ou quejandas substancias perigosas...

Acaba de ser verificada em diversas farinhas expostas á venda, no nosso mercado, a existencia de substancias nocivas á saude. Em S. Paulo — dizem os jornaes de hontem — as analyses deram identicos resultados aos daqui.

Entretanto, ouso dizer que desejára encontrassem sempre os chimicos de todas as partes do mundo, em todas essas farinhas conhecidas, uma certa porção de um veneno qualquer. Eu desejava essa coisa monstruosa!

Mas explico porque.

Nós, medicos, que vivemos estudando e sabemos quão pequeno é o numero de casos em que se recommenda a alimentação artificial das creanças, mórmente a alimentação pelas farinhas; nós, que andamos de livro na mão e conhecemos as consequencias proximas ou afastadas desse modo de nutrir o recem-nado, o qual, si não morre logo, pouco tempo tem saude, entrando a definhar ou preparando um homem imprestavel, rachitico, tuberculoso, victima de terriveis doenças; nós, que clinicamos de casa em casa, podendo ahi verificar (não é só nos casebres miseraveis!) a facilidade com que as mães nutrem os filhos com mingáos e leites de toda sorte, e podendo verificar tambem a difficuldade de, mesmo nos casos graves de enterite, fazer a familia tomar uma ama de leite — unico remedio efficaz a empregar; nós, medicos, chegamos a ponto de escrever isso que ahi deixei graphado, e que apparentemente encerra uma idéa absurda: o desejo de andarem envenenadas todas as farinhas. E' que só assim, bem divulgada a noticia do facto, seria talvez banida essa falsa noção, tão introduzida aqui, como, de resto, em toda parte, — de que a creança se cria com a comida que se lhe póde dar. E' um erro. — A creança só se póde criar bem, com a amammentação natural. As excepções são rarissimas.

Para dar uma idéa de como o organismo da creança pede e acceita leite materno, vou dar aqui ainda um caso clinico. E' banal, mas instrue — mórmente aos leigos, aos quaes dirijo estas despretenciosas considerações.

No principio deste mez, fui ver uma creança de tres mezes de edade, que, desde o nascimento, fôra alimentada com leite condensado e farinhas e parecia ir muito bem, quando, um dia, começou a emmagrecer muito, manifestando uma gastro-enterite violenta. Após os necessarios cuidados therapeuticos, aconselhei a amammentação natural. Houve logo difficuldades de ama. Por isso, emquanto se esperava apparecer uma certa vizinha, em condições, prestou-se a dar de mammar á doentinha; mas o beneficio durou apenas dois dias, após os quaes veiu a recusa da bemfeitora. Novo aperto na casa; descobre-se outra vizinha que se presta ao mesmo serviço, durante outros dois dias. Por fim, a ama apparece e é alugada. Portanto, em uma semana, a creança, muito doente mammou leite de tres pessoas differentes em raça e côr, edade pessoal e edade de lactação—Pois, apezar de tudo, a doente não se resentiu da mistura: melhorou da molestia e augmentou, ao contrario, alguns grammas no peso!

Mais uma razão para, ainda uma vez, aqui se escrever: podiam ser envenenadas, ou não existir totalmente, as farinhas, porque o seu serviço util, em alguns raros casos, póde ser desprezado, em vista dos graves desserviços que geralmente e universalmente ellas causam á infancia da primeira edade.

E estejam certas as senhoras mães de familia: dando o seu leite aos filhos, nunca poderão causar-lhes sinão uma intoxicação. — E', partindo de um para outro coração, ir aquella bemdita lympha creadora levar, do velho para o novo orgão, todas as dedicações e todos os sentimentos, que algumas vezes envenenam, mas que sempre perfumam a nossa vida humana.

Floriano de Lemos

Topicos e Noticias

O TEMPO

Dia claro, rutilo, brilhante de sol e de céu diaphano.

Quente a valer.

— O boletim telegraphico da Repartição da Carta Maritima registrou as seguintes observações:

Fortaleza, 26.4; Aracajú, 25.0; S. Salvador, 24.6; Caetité, 16.9; Ilhéos, 23.7; Cuyabá, 24.6; Uberaba, 20.8; Victoria, 25.6; Barbacena, 16.6; Capital (Rio), 20.9; Campinas, 21.8; S. Paulo, 15.2; Santos, 20.8; Guarapuava, 17.6; Curityba, 12.7; Paranaguá, 18.2; Florianopolis, 20.2; Santa Maria, 16.0; Porto Alegre, 18.5; Bagé, 22.0; Rio Grande, 17.6; e Montevidéo, 12.4.

HONTEM

INTERIOR—O presidente da Republica conferenciou com os ministros do Interior e da Agricultura—Foram assignados pelo presidente da Republica varios decretos de nomeação para a Secretaria da Agricultura—A congregação da Escola de Minas de Ouro Preto, reunida, felicitou o dr. Nilo Peçanha pela sua elevação á presidencia da Republica—Foi vetada pelo presidente da Republica a resolução do Congresso concedendo uma pensão vitalicia de 76$, mensaes a d. Joaquina de Araujo Torreão—A Camara Municipal de S. Fidelis votou uma moção congratulatoria ao presidente da Republica—O general Menna Barreto assumiu o cargo de commandante da 1ª brigada estrategica—Sepultou-se no cemiterio de São Francisco, o cabo do 1º regimento de infanteria Adolpho Corrêa da Silva, assassinado por seu camarada José Francisco Pereira—O 8º batalhão de infanteria partiu hontem de Goyaz, em regresso para esta capital—Foram mandados elegier os generaes Rodrigues de Salles, José Christino, Caetano Faria, Modestino Martins e Leoncio de Medeiros, chefes dos departamentos da Guerra ultimamente extinctos—Os drs. Marcio Nery e Primitivo Moacyr declararam ao ministro do Interior optar, respectivamente, pelos vencimentos de lente da Faculdade de Medicina e de procurador da Saúde Publica—O dr. Candido Rodrigues fez varias nomeações para a Directoria do Expediente do Ministerio da Agricultura—O director da Repartição do Povoamento conferenciou com o ministro da Agricultura sobre a introducção da cultura do trigo nos nucleos coloniaes dos Estados do sul—O dr. Candido Rodrigues resolveu pôr em execução a lei que concede premio de animação á industria do cacáo—Reuniu-se no Ministerio do Interior a commissão incumbida da codificação das leis processuaes—Reuniu-se o Conselho de Fazenda—O dr. Leopoldo de Bulhões autorizou nova analyse da farinha Nestlé, no Laboratorio Nacional de Analyses—Ficou resolvido que a Estrada de Ferro Central do Brasil empreste á Estrada de Ferro Oeste de Minas o material rodante para a inauguração da linha de Bello Horizonte a Prado—Foi designado o dr. José Florentino de Meira Faria para servir na commissão constructora da linha telegraphica de Matto-Grosso ao Amazonas—O capitão Joaquim Coutinho, que foi ajudante de ordens do dr. Tibiriçá, requereu ao Congresso de S. Paulo uma concessão para fundar um banco, destinado a adeantar aos funccionarios publicos capital para construcção de casa—Da cadeia do Descalvado, em S. Paulo, fugiram tres condemnados—O Tribunal de Justiça de S. Paulo reformou a sentença pronunciada contra Cassio Villaça, e mandou novamente ao jury o bacharel Riolando Prado—Quando saia da Faculdade de Direito de S. Paulo, foi preso o telegraphista Simão Ribeiro, accusado de desfalque—Consta que Miguel Trad desistira da appellação interposta pelo seu advogado—Falleceu no Ceará o deputado estadual, coronel Alexandrino da Costa Lima—Em S. Luiz no Rio Grande do Sul, realizou-se um "meeting" a favor da candidatura Hermes—No quartel do 56º batalhão de caçadores, em Porto Alegre, foi solemnemente inaugurado o retrato do marechal Hermes—Partiu de Ponta Delgada para Plymouth o navio-escola Benjamin Constant—Deixaram o nosso porto as divisões de couraçados e contra-torpedeiros—Foi exonerado do cargo de commandante do Primeiro de Março, o capitão de fragata Joaquim Francisco Corrêa Leal.

EXTERIOR—O imperador Guilherme mandou redigir novos regulamentos do Tribunal de Honra, no intuito de evitar duellos entre officiaes do exercito e da marinha.—Aggravou-se a situação na Persia, onde o povo se mostrava indignado com o procedimento das tropas, que se entregam a desenfreada pilhagem.—O comité da Exposição de Bruxellas prometteu fornecer á commissão de propaganda do Brasil os planos dos jardins onde se realizará o grande certamen, afim de ver si póde dar maior e melhor local aos expositores.—No bairro commercial de Illinois, deu-se um violento incendio, que causou prejuizos superiores a um milhão de dollars.—Em Pittsburg, os operarios grevistas atacaram as officinas de Shoenville, sendo repellidos pela força.—O parlamento ottomano encerrou os seus trabalhos, que serão reabertos em novembro.—Foi dominado o incendio que ha dois dias lavrava em Monterey, no Mexico.—O rei de Portugal regressou de Torres Novas a Cintra, sendo muito acclamado em todo o trajecto.—Na Camara dos Deputados de Portugal, o sr. Affonso Costa declarou que os vinhos do Douro não são protegidos pelo tratado commercial com a Allemanha, o que causou grande sensação.—O ministro da guerra da Hespanha declarou destituidos de fundamento os boatos sobre a remessa de mais tropas para Melilla.—Foi desmentida, em Madrid, a noticia de achar-se gravemente enfermo o chefe do partido liberal, sr. Moret.—O ministerio turco resolveu fazer novo appello ás potencias, no sentido de ser liquidada definitivamente a questão da ilha de Creta.—Nas provincias ottomanas continuam as manifestações anti-gregas.—Na fabrica de gaz, em Genebra, deu-se formidavel explosão, seguida de terrivel incendio.

Com o presidente da Republica estiveram em conferencia os ministros do Interior e da Agricultura.

Estiveram no palacio do governo, em visita ao presidente da Republica, os srs. senadores Alencar Guimarães, Araujo Góes, Felippe Schmidt, Hercilio Luz, Sá Freire, Augusto de Vasconcellos e Bernardino Monteiro; deputados Monteiro de Souza, Torquato Moreira, Lyra de Castro, J. J. Palma, Frederico Borges, Eloy de Souza, Pereira Braga, Teixeira Brandão e Delphim Moreira; dr. Juliano Moreira, dr. João Maximiano de Figueiredo, general Menna Barreto, actriz Cremilda de Oliveira, professor Horacio Maisonette, dr. Cavalcanti Sobrinho, dr. Luiz Catanheda, dr. A. O. Viveiros de Castro, dr. Ferreira Vianna Filho, E. Durish, dr. Heitor de Souza e Ezequiel Pinheiro.

Estiveram no gabinete do ministro da Fazenda os senadores Severino Vieira e Valladão, deputados Graccho Cardoso, Jesuino Cardoso, Marcello Silva, Erico Coelho, Paula Ramos, dr Moura Brasil, dr. Alfredo Rocha, dr. Galvão Baptista, dr. Cunha Junior, general Souza Aguiar, ex-prefeito.

Estiveram no gabinete do ministro do Interior:

Deputado Leite de Castro, dr. Luiz de Mesquita Barros, dr. Alberto das Chagas Leite, dr. J. A. Coqueiro, director do Externato Nacional Pedro II; deputado Themistocles de Almeida, dr. Primitivo Moacyr, dr. Enéas Martins, ministro plenipotenciario no Perú; dr. Brederodes Pessoa de Mello, dr. Gabriel Diniz Junqueira, deputados Domingos Gonçalves, Raul Veiga e Diogo Fortuna; coronel Ildefonso Azevedo, dr. Martins Fontes, dr. Murillo Fontainha, senador Oliveira Figueiredo, dr. Manoel Dias de Aquino e Castro, juiz federal na secção de S. Paulo; desembargador Souza Pitanga, senador Braz Abrantes, deputado Pedro Pernambuco, deputado Leopoldo Lins, coronel Manoel dos Reis, dr. J. B. Paranhos da Silva, director do Internato Bernardo de Vasconcellos; deputado João de Siqueira, senador Felippe Schmidt e dr. Corrêa de Azevedo.

Caixa de Conversão

A Caixa de Conversão recebeu hontem lbs. 478, francos 2.260, dollars 300, liras 40, equivalentes a 10:099$409.

As retiradas foram de lb. 4.324, ouro nacional 1:040$, dollars 990, correspondentes a 74:318$845.

Cambio

Curso official

PRAÇAS	90 d/v	A VISTA
Sobre Londres	15 3/32	14 61/64
» Paris	$632	$638
» Hamburgo	$780	$786
» Italia	—	$637
» Portugal	—	326
» Nova York	—	3$304
Libra esterlina em moeda	—	16$050
Ouro nacional em vales por 1$	—	1$800
Bancario	15 1/16	15 1/8
Caixa matriz	15 1/16	15 3/32

Renda da Alfandega

Em ouro	89:276$374	
Em papel	140:853$563	230:130$937
Renda dos dias 1 a 23 do corrente		4.816:874$328
Em egual periodo de 1908		4.960:174$928
Differença a maior em 1908		144:300$600

HOJE

Está de serviço na Repartição Central de Policia o 3º delegado auxiliar.—O Correio expede malas pelos seguintes vapores: Alagoas, para o norte; Cap Vilano, para a Europa; Itanema, para o sul; Florida, para Santos e Buenos Aires; Asturias, para Santos, Rio da Prata, Matto Grosso e Paraguay; Natal, para o norte; Celtic Princess, para Nova York; Breconshire, para o sul.—Está de registro o Riachuelo, devendo pernoitar a bordo o capitão de corveta medico Silva Lima.

Missas

Rezam-se as seguintes, por alma de:

D. Maria Luiza Maximo Ferreira, ás 9 horas, na egreja de S. João Baptista da Lagôa;

Julien Tessier, ás 10 horas, na egreja de S. Francisco de Paula;

D. Rita Candida de Jesus, ás 10 horas, na matriz de Sant'Anna.

A' tarde e á noite

Lyrico — *Um qui pro quó, Piu che l'amore.*

Carlos Gomes — *Hamlet.*

Recreio — *O olho da providencia.*

Apollo — *A viuva alegre.*

Pavilhão Internacional — Luta romana e variedades.

Moulin Rouge — Attracções e diversões.

Parque Fluminense Patinação e sessões continuas.

Cinematographo Rio Branco —— Emocionante programma novo.

Cinematographo Parisiense — Formosas fitas variadas.

Cinematographo Colosso—Imponentes vistas diversas.

Cinematographo Paris — Extraordinarias e varias sessões.

Cinema Odeon — Imponente e variadissimo programma.

Cinema Carioca — Fitas interessantes.

Cinema Brasil — Attrahentes vistas.

Cinema Palace — Elegantes *films* variados.

Circo Spinelli — Funcção.

O dr. Ignacio Tosta, director dos Correios, conferenciou hontem com o ministro da Viação apresentando as bases da reforma daquelle departamento da administração publica.

O veto do presidente da Republica á recente resolução do Congresso Nacional, instituindo uma pensão vitalicia, é a seguinte:

A resolução do Congresso Nacional que concede uma pensão vitalicia a d. Joaquina de Araujo Torreão, irmã solteira do guarda-marinha Antonio Augusto de Araujo Torreão, não consulta os interesses da nação.

No momento actual, em que se verifica diminuição sensivel nas rendas publicas, não é prudente augmentar-se a somma, já bastante elevada, que é applicada annualmente ao pagamento de pensões.

A verba — "Pensionistas" — que foi fixada para o exercicio de 1906 em........ 6.839:994$612, tem sido sempre augmentada nos annos subsequentes; assim, em 1907, foi orçada em 7.839:994$612; em 1908, em.... 8.239:994$612, e, finalmente, em 9.339:994$612 para o exercicio corrente.

Embora estejam incluidas nessa verba as quantias precisas para o pagamento das pensões de meio soldo e montepio, é fóra de duvida que muito têm contribuido para o accrescimo da despesa as numerosas pensões votadas pelo Congresso Nacional.

O ministro da Fazenda autorizou o director do Laboratorio Nacional de Analyses a realizar hoje, sob sua presidencia, o novo exame da farinha lactea Nestlé, attendendo, assim, á requisição do juiz federal da 2ª vara.

O ministro da Agricultura vae tomar sérias medidas, afim de combater o apparecimento da febre aphtosa em diversos pontos do Estado do Rio.

Já foram dadas providencias no sentido de immediatamente seguir para ali um veterinario.

O dr. Ignacio Tosta, director dos Correios, foi hontem autorizado, pelo ministro da Viação, a mandar abrir concursos nas administrações dos Estados, para os cargos de terceiros officiaes e carteiros.

O ministro da Viação declarou que os candidatos approvados nesse concurso não devem prejudicar os classificados em concursos anteriores.

O presidente da Republica recebeu um officio da Camara Municipal de S. Fidelis, communicando que, em reunião extraordinaria da Camara Municipal daquella cidade, foi pelo vereador Francisco Telles de Albuquerque apresentada, e approvada unanimemente, uma moção de congratulações ao dr. Nilo Peçanha, cuja orientação foi considerada sabia e criteriosa, esperando que se realizem na vigencia de seu governo os melhoramentos e beneficios de que carece o paiz e particularmente o Estado do Rio.

O director da Repartição do Povoamento conferenciou, hontem, com o ministro da Agricultura, sobre a introducção da cultura do trigo nos nucleos coloniaes dos Estados do sul, a qual, segundo pretende o ministro, será feita este anno mesmo.

O cav. Ricardo Borghetti, encarregado dos negocios da Italia, esteve, hontem, no palacio do governo, onde foi recebido pelo secretario da presidencia, dr. Alcebiades Peçanha, a quem pediu se dignasse transmittir ao presidente da Republica os agradecimentos do seu governo, dos seus compatriotas residentes no Brasil e os seus pessoaes, por motivo da visita feita por s. ex. ao paquete do Lloyd Italiano *Principessa Mafalda.*

Vae ser posta em execução a lei que concede premio de animação á industria do cacáo.

O presidente da Republica recebeu o seguinte telegramma:

"OURO PRETO, 21 — Tenho a honra de levar ao conhecimento de v. ex. que a congregação da Escola de Minas, hoje, em sua primeira reunião, resolveu, por unanimidade de votos, apresentar a v. ex. respeitosas felicitações por ter assumido o governo da Republica, que tudo espera de sua comprovada competencia e amor ás instituições republicanas. Respeitosas saudações. — *Costa Senna,* director da Escola."

Como estava assentado, deixaram, hontem, ás 11 1/2 horas da manhã, o nosso porto, as divisões de couraçados e contra-torpedeiros, compostas, respectivamente, do *Floriano,* capitanea, *Deodoro* e dos contra-torpedeiros *Pará, Piauhy, Amazonas* e *Matto-Grosso* e do *Andrada,* navio de guerra que serve de *tender* a essas pequenas unidades de guerra.

As altas autoridades da Marinha assistiram á partida dessas duas pequenas divisões, que são commandadas pelos capitães de mar e guerra Belfort Vieira e Pereira e Souza, de bordo do *Riachuelo.*

As duas divisões, que realizarão exercicios de tiro ao alvo e evoluções militares e levantarão plantas hydrographicas e topographicas, irão a Palmas, Abrahão, Angra dos Reis, Paraty, Marambaia, Itacurussá, Estrella, Jacuacanga, Ribeiro, Paraty-Mirim, Ubatuba, Palmas da ilha dos Porcos, Sombrio e Villa Bella, não havendo probabilidades de irem os couraçados até Santos, como foi noticiado.

A divisão de contra-torpedeiros conduz a escola de timoneiros, estando os seis alumnos da escola de foguistas embarcados no *Floriano.*

As duas divisões navaes devem estar de regresso no proximo mez, entre os dias 20 e 25.

Em principios do mez vindouro deixará tambem o nosso porto a divisão de cruzadores, sob o commando do capitão de mar e guerra Fereira Campello.

O ministro do Interior, satisfazendo a requisição do 1º secretario da Camara dos Deputados, remetteu-lhe o orçamento, apresentado pelo director do Instituto Oswaldo Cruz, das obras ainda necessarias no referido Instituto e que importam em ...... 829:425$000.

Inscreveram-se no concurso de mecanica e astronomia do Internato Bernardo de Vasconcellos os drs. Arthur Thiré e Sebastião Sodré da Gama.

E' possivel que seja adiado o concurso.

O ministro do Interior concedeu seis mezes de licença ao dr. Agostinho Luiz da Gama, lente do Internato Bernardo de Vasconcellos.

A Estrada de Ferro Central do Brasil receberá autorização para fornecer, por emprestimo, á Estrada de Ferro Oeste de Minas, o respectivo material rodante para a inauguração do trecho de linha entre Bello Horizonte e Prado, emquanto durar a Exposição Pecuaria.

O preço de passagem naquelle percurso será de 400 réis, ida e volta, sem designação de classe.

Chapelaria Motta—Gonçalves Dias 63. Sempre novidades.

O secretario do Instituto Benjamin Constant, Sylvio Bevilacqua, pediu tres mezes de licença.

A Camara Municipal de Duas Barras, em sessão de 17 do corrente, approvou, unanimemente, um voto de louvor ao actual governo da Republica "pelas muitas provas de benemerencia que tem dado, procurando governar com desprendimento politico e interessando-se, sómente, pelo bem estar, harmonia e progresso do paiz."

Para influenza ou resfriado o Elixir de Mastruço é infallivel.

O dr. Francisco Sá, ministro da Viação, attendendo ao pedido da Sociedade Paulista de Agricultura, Commercio e Industria, determinou que o transporte de fructas, legumes e leite pela Estrada de Ferro Central do Brasil seja feito com reducção de frete, pela 2ª classe da tarifa n. 26, havendo um trem diario de viajantes, o SP 2, para os conduzir no mesmo dia.

Walk-Over, o afamado calçado americano, desde 18$ o par, na colossal liquidação da Casa Colombo.

O ministro da Fazenda foi consultado si se deve comprehender como accumulação o exercicio do cargo de revisor do *Diario Official* por diaristas de diversas repartições.

TECOBEINA

Novo remedio vegetal (sem alcool) ESPECIFICO CONTRA TUBERCULOSE EM qualquer grão. Pharmacia Popular — Cattete 115 — Laboratorio e deposito 112, 1º andar.

Ficou adiado para hoje o julgamento de Paulo Arnaud, vulgo *Russo,* perante o 2º Tribunal do Jury.

Hoje, exposição de camisas, do mais apurado gosto. Stock extraordinario.—Na Torre Eiffel—97 e 99, Rua do Ouvidor.

O ministro do Interior declarou ao delegado fiscal junto ao Collegio Caraça, em resposta á consulta feita no officio de 30 de julho ultimo, que o exame de madureza está subordinado ao estatuido nos arts. 16 a 26 do regulamento do Gymnasio Nacional.

Creanças, amas de leite, doentes, pessoas fracas—um alimento ideal — **INGESTA,** Silva Araujo— Vende-se em todas as casas de 1ª ordem.

Hontem, reuniu-se novamente o conselho de Fazenda, sob a presidencia do ministro da Fazenda, sendo resolvidos nove processos sobre a infracção do regulamento de consumo e a classificação de mercadorias.

Ha dias, foi nomeado commandante do *Primeiro de Março* o capitão de fragata Joaquim Francisco Corrêa Leal, tendo assumido, hontem, o exercicio desse cargo, do qual foi, hontem mesmo, exonerado, devendo ser substituido pelo capitão de corveta Manoel Theodorico Machado Dutra, que foi exonerado do cargo de vice-director do deposito naval.

FARINHA LACTEA phosphatada de Silva Araujo — **alimentação das creanças.**

Pingos e Respingos

O delegado de Ituverava é que pregou uma grande peça no pessoal. Nem bem a Convenção se reuniu, o homem pediu a palavra e propoz que o candidato fosse o sr. Ruy Barbosa.

E elle ha de passar á historia, quer queiram quer não, como sendo quem lembrou o nome do grande brasileiro para presidente da Republica. O sr. Pinheiro Machado que se móa: não lhe ha de pertencer, sósinho, a gloria de fazer presidentes.

* * *

O Laboratorio Paulista achou, tambem, acido salicylico na farinha Nestlé.

Está errado o laboratorio de S. Paulo! Estão errados todos os laboratorios! Quem está certo é o dr. Henninger, que os ha de reduzir a todos a farinha... sem acido salicylico.

* * *

O Joaquim Vianna acha que é preciso "organizar-se, democraticamente, a nação brasileira."

O Monteiro Lopes e o Bethencourt Filho estão radiantes. O partido democrata vae longe.

* * *

ANDOU CERTO

Dos resultados á vista
A muitos, hontem, ouvi:
—Como andou certo o Campista,
Pondo-se longe daqui!

* * *

Os lemistas, no Pará, entraram a descompor o sr. José Marcellino. E' de "velho tabaréo" p'ra baixo.

Isso é signal certo de que o chefe bahiano está ruim de sorte. Si tivesse probabilidade de vencer, os marrecos não estariam assim a falar tão grosso.

* * *

O sr. Estacio Pessoa está seriamente desgostoso. O delegado Leal da Cunha veiu mettel-o num chinello.

Cyrano & C.

A Convenção e o povo

Os directores da campanha contra a candidatura Hermes começaram habilmente a conquista da popularidade. Fizeram do nome admirado de Rio Branco a sua bandeira, conseguindo a adhesão enthusiastica dos moços e as sympathias de todas as classes.

Rio Branco, sabia-o uma parte do publico, tão bem como os politicos e os jornalistas, não queria de modo algum ser candidato, não acceitaria nunca a candidatura que mais uma vez lhe offereciam. Rio Branco, além disso, longe estava de pensar com os reaccionarios em relação ao candidato da primeira Convenção, que contava com todo o seu apoio. Mas fingiam ignorar isso os agitadores, apontavam-no como o salvador que iam dar a este povo, e, collocando em segundo plano Ruy Barbosa, que lhes abrira, com a sua celebre carta aos srs. Azeredo e Glycerio, o caminho para a resistencia, transformaram o glorioso ministro do Exterior em chefe, contra a vontade, do movimento chamado "civilista".

O nome de Rio Branco surgia á mocidade e a muitos espiritos, anciosos por uma republica melhor, como uma promessa segura e risonha de um governo isento do velho mal da politicagem, com elementos novos, optimista e forte, tornando o Brasil prospero no interior e poderoso no estrangeiro. Era, para as almas crentes, para as almas que ainda tomam como coisas reaes as imagens felizes dos oradores, o inicio de uma éra repleta de venturas, que se vinha abrir para este paiz. Os politicões, as conhecidas e gastas figuras do scenario republicano, os exploradores da boa fé popular, os responsaveis pelos descalabros do regimen, esses ficavam de um lado, inteiramente separados; de outro, havia os politicos sãos, de descortino largo, sinceros e abnegados, de rectidão e firmeza, homens de antes quebrar que torcer, valentes reformadores, guiados por um ideal.

Não faltava quem por vezes lembrasse, na hypothese de não ser possivel a candidatura de Rio Branco, a indicação de Ruy Barbosa. E não faltava quem, com apaixonada admiração, se referisse ao genio de Ruy, aos seus serviços, ao prestigio de seu nome. Não! protestavam logo innumeras vozes, entre as quaes estavam sempre algumas de seus amigos mais approximados. Não só não lhe ficaria bem acceitar a candidatura, pois poderia parecer aos malevolos que só para a ter é que se insurgira contra a escolha do marechal, como o seu nome não poderia satisfazer as aspirações dos que se batiam por homens e programmas fóra do circulo condemnado em que durante tanto tempo se achava presa a alta politica da Republica: Ruy, observavam, acabava de ser um dos candidatos mais cotados para a Convenção de onde saira Hermes; Pinheiro Machado o havia querido contra Campista. Azeredo continuava a tel-o como um candidato do peito. Era preciso escolher outro candidato...

O povo, cá fóra, quando se convenceu, de todo, que Rio Branco permanecia inabalavel no seu proposito de nem sob ameaça de fuzilamento ser presidente de Republica, poz-se a esperar que os seus salvadores apparecessem, de repente, com outro grande nome, que a todas as classes fosse capaz de se impor. Falou-se em Antonio Prado, com toda a sua influencia no mundo financeiro europeu, com toda a confiança que o seu insistente afastamento da politicagem á maioria dos brasileiros inspira.

Mas os "chefes da reacção civilista" encarregaram-se, elles proprios, de dissipar, a golpes rapidos, as illusões que, durante certo tempo, conseguiram accumular nos espiritos. Circulou um bello dia a noticia de que haviam encontrado um "grande nome" para substituir o de Rio Branco. Qual era esse? O de Joaquim Murtinho. Sim, Murtinho, o ministro de Campos Salles, o homem a quem muitos delles, violentamente, hostilizaram quando no poder, a quem muitos hostilizavam ainda em conversas, fazendo-lhe as mais amargas referencias. Sim, Murtinho. Contra esse já nenhum delles levantava a objecção opposta á apresentação do nome de Ruy: Murtinho, que havia sido tambem um dos candidatos do partido de Pinheiro Machado, Murtinho podia ser o candidato da reacção. Murtinho que era hontem, por tantos delles, considerado como indigno de ser ministro, passava a ser, de repente, a seus olhos, o presidente ideal que viria salvar a Republica.

Não houve observador, deante disso, que não comprehendesse logo que os politicos da regeneração eram, afinal, como todos os outros. Mas Murtinho, muito surprehendido com a subita mudança de tanta gente, não se deixou seduzir pela gloria que lhe era offerecida. Preferiu ficar com os seus amigos antigos. Que fizeram, então, as influencias do "civilismo"? Appellaram para Campos Salles, outro inimigo de hontem, mais combalido ainda que Murtinho, contra o qual tanto se voltaram, até ha pouco, as armas dos proprios partidarios de S. Paulo. Veiu do Banharão nova recusa. Foi, então, convidado o sr. Rodrigues Alves...

O povo entrou a descrer. No fim das contas, a Convenção de 22 de agosto não ia ser mais que um prolongamento da de 22 de maio. Si aquella, deante da recusa do marechal Hermes, continuasse a funccionar, para escolher outro candidato, outros nomes não appareceriam para a votação. Murtinho, Campos Salles, Rodrigues Alves, qualquer destes teria sido indicado. Provavelmente, porém, o nome de Ruy Barbosa teria occorrido, em primeiro logar, aos organizadores da assembléa...

Mas tinha de ir mais longe a triste desillusão.

Não ha quem ignore, não ha quem tenha bem viva na memoria a campanha formidavel, sem exemplo na vida politica deste paiz, que, ha coisa de tres annos, foi movida contra a pessoa de Bernardino de Campos. Não ha quem se não lembre de que muitos civilistas de hoje atacaram, com a maior vehemencia, esse politico paulista. Não ha quem não saiba da agitação que a sua candidatura produziu. Não ha tambem quem não saiba o que determinou a retirada dessa candidatura, o que veiu trazer, inesperadamente, a victoria para a candidatura Affonso Penna. Foi a votação, em massa, da Bahia, que José Marcellino não quiz dar a Bernardino, e poz á disposição de Ruy; Ruy, para evitar que Bernardino fosse o presidente, entrou em accordo com Pinheiro Machado, e ligando-a á votação com que este já contava em varios Estados, evitando tambem que Campos Salles pudesse triumphar, deu-a a Affonso Penna, conquistando, assim, a adhesão decisiva de Minas.

Não é necessario lembrar alguma coisa mais sobre o que se passou naquella phase tão recente da politica nacional. Quem já póde esquecer tudo aquillo?

Pois bem. A Convenção, reunida para escolher Ruy, agora, Convenção presidida por José Marcellino, começou por uma apotheose a Bernardino de Campos. Foram buscal-o, assim mesmo como está, commoventemente alquebrado pela enfermidade e privado da vista, e acclamaram-n'o presidente honorario da Convenção! Ruy tinha de sair eleito por uma convenção presidida por Bernardino! Mais ainda: Moacyr, num discurso inflammado, que arrebatou o auditorio, depois de ter proposto a acclamação do presidente honorario, o que foi feito por unanimidade, affirmou que Bernardino era, para os civilistas, o symbolo das energias que resurgem.

"Todos de pé (diz a *Gazeta de Noticias,* orgão official dos civilistas), todos de pé, mas todos absolutamente, os membros da mesa, os convencionaes, os convidados, as senhoras que estavam nos camarotes, todos de pé acclamavam enthusiasticamente o velho republicano paulista." E accrescenta: "Para se sentar junto do presidente (o sr. José Marcellino), o illustre republicano voltou-se para a assistencia e viu-se então que, em presença daquella ovação triumphal, o sr. Bernardino de Campos sorria; mas, dolorosa evidencia, o sorriso daquelle que era acclamado em triumpho não era de irreprimivel satisfação..."

Não! Não era de satisfação, certamente: era de tristeza esse sorriso. O velho paulista não podia deixar de tel-o, quando a concentração a que a dolorosa cegueira o obriga, mais facil lhe tornava, no momento, a lembrança do que contra elle disseram ou escreveram, do que contra elle tão ardorosamente combinaram tantos dos que agora o cobrem de flores e fazem de seu nome o maior escudo moral da reacção civilista.

Para servir na commissão encarregada da construcção da linha estrategica telegraphica de Matto Grosso ao Amazonas, foi designado o dr. José Florentino de Meira Faria.

Só 8 dias mais!!!

Para approveitar da colossal liquidação que está fazendo a Casa Colombo, do seu enorme stock.

A Recebedoria arrecadou, de 1 a 21 do corrente, a quantia de 2.075:162$870 e, hontem, a de 146:950$196, o que dá um total de 2.222:113$066.

Em egual periodo de 1908, 1.773:862$117.

AO 1. BARATEIRO

Realizou-se hontem no afamado estabelecimento da Avenida Central, « Ao 1º Barateiro », o terceiro sorteio de brindes do corrente mez, cabendo ao numero **2819,** pertencente a Mme. Christina Cruz, residente á rua Barão de Amazonas n. 43, **um rico cordão de ouro com rubis e brilhantes.**

O ultimo sorteio deste mez terá logar no dia 31 ao meio dia. Por estes dias serão expostos os quatro brindes destinados aos sorteios do mez futuro.

Aproveitamos o ensejo para lembrar á nossa distincta clientela que estamos liquidando por preços extraordinariamente vantajosos todo o nosso sortimento de inverno e que já recebemos grande numero de artigos de verão, taes como: **blusas de alta novidade, costumes tailleur de linho, casacos de linho rendados, paletots de renda** e um variado sortimento de tecidos da ultima moda; **crêpes finissimos, tussor em todas as cores e linho, lisos e bordados.**

Visitem, hoje, a extraordinaria exposição de camisas da Torre Eiffel. Ouvidor, 97 e 99.

O dr. Paranhos da Silva, director do Internato Bernardo de Vasconcellos, consultou o ministro do Interior si constitue accumulação a regencia interina das cadeiras por lentes de outras disciplinas.

Quem nasce e morre na Bahia

A população da cidade do Salvador, capital da Bahia, foi calculada em maio ultimo, pela respectiva estatistica demographica, em 286.000 habitantes. Naquelle mez houve 302 nascimentos, 36 casamentos, 487 obitos e 27 nati-mortos.

Na cidade do Salvador, como na nossa capital e em tantas outras cidades, infelizmente, registrou-se elevado obituario da primeira infancia, pois cento e onze creanças, contando até um anno de edade, falleceram. A proporção foi de cerca de 23 o/o só nesta edade!

Até á edade de 5 annos, o obituario accusa o desapparecimento de 156 creanças, ou sejam 32 o/o do obituario total.

Si formos inquirir quaes as molestias que produziram maior numero de obitos infantis, encontramos as do apparelho digestivo em primeiro logar, tal qual como no Rio de Janeiro, fazendo 49 victimas na primeira infancia, ou 65 até aos 5 annos de edade!

Um verdadeiro horror, que se justifica pelo uso das farinhas Nestlé, Kufeke e outras, já condemnadas umas, talvez em caminho de condemnação outras, após as pacientes e sabias investigações dos laboratorios de analyses.

Em maio ultimo, na capital da Bahia deram-se 15 obitos de febre amarella, sendo as victimas 2 nacionaes e 13 estrangeiros. A tuberculose pulmonar, que deu 66 obitos, victimou apenas brasileiros.

Desde o começo do anno naquella cidade tem havido 2.268 obitos, occupando o primeiro logar no obituario geral, como causa de morte, as doenças do apparelho digestivo, que figuram com o numero de 441; emquanto que as tuberculoses apenas deram 302 victimas.

Ternos de casimira a 40$, na colossal liquidação da Casa Colombo.

O LONDRES Restaurante, completamente reformado é o escolhido pela sociedade « smart ». Assembléa 115.

O navio-escola *Benjamin Constant,* sob o commando do capitão de fragata Silvinato de Moura, partiu de Ponta Delgada para Plymouth.

COKE EM SACCOS

Entrega a domicilio em qualquer parte da cidade accessivel para automovel 3$000 por sacco de 50 kilos em quantidade de 5 saccos. Entrega garantida dentro de 6 dias.

Encommendas: no escriptorio Central, Avenida Central n. 76, e pelos nossos cobradores

Societé Anonyme du Gaz de Rio de Janeiro

Chegou hontem, a bordo do vapor *Asturias,* o busto do barão do Rio Branco, que a mocidade academica vae offerecer á do Uruguay.

O ministro da Fazenda já concedeu isenção de direitos para essa esculptura.

TERMINA BREVEMENTE

a reducção de 20 o/o nos artigos de inverno e saldos de fim de estação, que, presentemente, faz a *Casa Raunier.*

O ministro da Fazenda vae exonerar, a pedido, Horacio Dutra, do logar de agente fiscal no Estado do Ceará.

CANDIDATURAS PRESIDENCIAES

Os trabalhos da Convenção

Ruy Barbosa e Albuquerque Lins indicados

O dr. Assis Brasil e seus companheiros recusaram votar

O que occorreu no Lyrico

Conforme estava assentado, reuniu-se, hontem, a Convenção promovida pela Junta Nacional para deliberar sobre a escolha dos candidatos á presidencia e vice-presidencia da Republica em opposição ás candidaturas do marechal Hermes da Fonseca e Wenceslão Braz. Logo, ás primeiras horas da noite, já era consideravel a multidão, que se aglomerava em frente e nas immediações do theatro Lyrico.

Notava-se uma impressão de anciedade em todos os semblantes. Um largo cordão de guardas civis isolava a fachada do edificio, só permittindo que se approximassem das portas as pessoas que exhibiam convites.

A's 8 horas, todas as dependencias do theatro já se achavam repletas de convidados e convencionaes. Pelos camarotes viam-se muitas familias. Os convencionaes occupavam a platéa. No palco, apenas, ficaram os membros da mesa, drs. Bernardino de Campos, presidente de honra; José Marcellino, presidente effectivo; e Barbosa Lima, Galeão Carvalhal, Cincinato Braga e Annibal de Carvalho, secretarios.

A's 8 horas e 20 minutos, foi declarada aberta a sessão pelo sr. José Marcellino.

O sr. Galeão Carvalhal procedeu á leitura da acta.

Finda esta leitura, pediu a palavra o

Dr. Assis Brasil — O representante do Partido Democratico do Rio Grande do Sul começa declarando que a Convenção significa que o civismo ainda não desappareceu desta patria. Por isso, espera que o auditorio ha de tolerar que lhe roube algum tempo.

E' representante duma opinião, o porta-voz do Partido Republicano Democratico Riograndense e precisa definir-se, porque não veiu representar a academia dos silenciosos da Persia. Vinha certo de que se ia fazer uma coisa diametralmente opposta á que se tinha feito até então. Fiado não só nos directores da Junta, como no povo, que não consentirá na perversão do regimen republicano, precisava dar a sua opinião franca, leal.

O orador pensa que as convenções devem abstrair das pessoas, para fazerem caso dos principios.

Nos Estados Unidos, não se elegem as pessoas, elegem-se os principios. Bryan tem forçado a sua entrada nas convenções pela sua plataforma, pelas suas idéas.

Nesta assembléa, o orador queria saber quaes seriam os principios a eleger.

O SR. ANTUNES MACIEL — O civilismo contra o militarismo.

Proseguindo, o sr. Assis Brasil declara que não deseja estabelecer polemica. Para melhor esclarecer a sua conducta, ia ler a resposta que mandou ao convite da Junta Nacional para se fazer representar na Convenção.

A resposta consta do seguinte *memorandum:*

MEMORANDUM — A intensa opposição que nos mais importantes centros do paiz tem sublevado a candidatura do marechal Hermes da Fonseca nada tem de pessoal. E' puramente de principios. Coisa alguma se allega contra o homem. Muitos dos seus mais conspicuos opponentes declaram-no digno cavalheiro e cidadão.

Duas objecções principaes são articuladas contra o candidato: a primeira é ser elle fructo da conspiração das oligarchias de alguns Estados; a segunda é não ter sido proposto para tão alta investidura por qualidade alguma que não fosse a circumstancia de ser chefe influente do Exercito, o que se torna um caso bem definido de "militarismo".

Em substancia, a presente divergencia reduz-se ao mesmo phenomeno constante que, por toda parte onde ha vida publica normal, scinde os cidadãos em partidos politicos. E' a eterna antinomia entre a tendencia para a força e a inclinação para o direito, entre as proclividades do autoritarismo e do liberalismo, que, no caso especial da nossa Republica, talvez se caracterizem melhor, chamando-se-lhes attracções da dictadura e da democracia.

Com excepção dos poucos (ou muitos, si quizerem) que se perfilam por motivos inferiores — ambições, intimidações, subornos, — póde affirmar-se que estão com a candidatura oligarchica e militarista todos os politicos que negam ao povo aptidão para se governar, intervindo na escolha dos seus mandatarios e guiando a acção delles por esse influxo mysterioso que se chama opinião publica. Do mesmo modo, alinham-se espontaneamente contra essa candidatura todos os Brasileiros que sympathisam com o principio de que — o governo deve fundar-se e exercer-se de accordo com a vontade do povo.

Desde a fundação da Republica, é esta, na minha opinião, a conjunctura politica mais interessante da evolução nacional. Bem comprehendida e aproveitada, ella offerece ensejo para o mais substancial progresso que até hoje nos tenha sido dado realizar na vida publica — a formação de dois grandes partidos, naturalmente saidos das exigencias da sociedade brasileira, não sómente uteis, mas necessarios para o aperfeiçoamento das instituições.

Os elementos autoritarios, dictatoriaes, ou que melhor nome tenham, já estão organizados em partido, com o seu candidato a presidente nomeado. Não têm — é verdade — um programma assentado de governo e administração; mas isso é muito proprio de tal feição politica, prova-o a observação. Para que as forças liberaes ou democraticas possam fazer-lhes competencia, é evidentemente necessario que se organizem tambem. Nellas o vinculo da autoridade material é mais debil e, por isso, maior a necessidade de um accordo previo de principios, do estabelecimento de uma regra partidaria e de um programma de governo e administração.

Uma organização nessas condições já está formada no Rio Grande do Sul, com o nome de Partido Republicano Democratico; proponho que a Convenção Nacional convocada para agosto proximo tome o programma desse partido como base de discussão do que tiver de reger a organização nacional. Estou certo de que os democratas rio-grandenses, no patriotico empenho de ser alcançado o grande objecto das aspirações de todos os democratas brasileiros, estarão dispostos a acceitar quaesquer modificações do seu programma que não affectem a substancia da doutrina.

Os nobres esforços de tantos brasileiros eminentes em defesa do principio liberal só poderão transformar-se em obra util, permanente, organica, si delles nascer em todo o paiz o Partido Republicano Democratico. A admiravel convergencia, sem

ILEGÍVEL

precedente, de tantas energias populares, em torno das maiores summidades do talento e do patriotismo desta nação, não podia fazer-se, não se fez, simplesmente para oppor um candidato a outro candidato, uma pessoa a outra pessoa. O effeito deve ser substancial como a causa é profunda.

A presente agitação marca uma época na nossa historia. Os seus próceres não se mostrariam á altura da situação, si deixassem desvanecer-se, improficua para o bem da Republica, esta bella, incomparavel opportunidade de ganharem gloria para si, prestando um grande serviço á Patria.

Pedras Altas, 2 de julho de 1909."

Terminada a leitura, o sr. Assis Brasil diz que os democratas rio-grandenses não podiam votar em um nome: teriam de votar num principio. Agora, depois de ter comparecido á Convenção, vê que, das bases approvadas em primeira reunião da junta, o paragrapho 6º estabelece que os delegados se compromettem a sustentar, nas urnas, os candidatos escolhidos. Os democratas rio-grandenses acceitam esta clausula como prescripção para a renuncia do mandato, na occasião de votar, visto como não se podem comprometter a sustentar um candidato cujo programma de governo não conhecem. Assim procedem, porque não querem ser hospedes incommodos. Entendendo, porém, que ninguem tem o direito de censurar sem apresentar alguma coisa, vae ler as bases de uma plataforma que, si fosse opportuno, proporia, para a discussão. Fazendo-o, nem a punha a debate, porque sabia se tratava já da escolha do candidato.

As principaes idéas do programma que o Partido Democratico Rio-Grandense acceitaria são as seguintes:

1º — A Constituição Federal deve ser conservada, inalteravel, em seus principios primordiaes;

2º — A revisão só deverá ser levada a effeito gradualmente;

3º. Deve existir unidade no direito de representação dos Estados;

4º. A verdade da eleição deve consistir na capacidade do eleitor e representação proporcional do eleitorado;

6º. O desejo de cordialidade internacional não deve excluir o desejo de manter aptas para quaesquer emergencias as forças de terra e mar;

7º. Velar-se pela instrucção profissional e meio de cultura dos campos;

8º. Reducção gradual das tarifas de importação;

9º. Protecção á lavoura.

Dentro destas idéas, o Partido Democratico Rio-grandense queria que se lançasse qualquer plataforma que servisse de base para a organização de um partido, porque o orador não comprehende a existencia de uma sociedade livre sem partido. Pensa que da mesma forma que a monarchia quasi secular caiu, esta ultima tentativa caricata do militarismo tambem ha de cair.

Si, entretanto, os convencionaes reunidos resolverem nomear um candidato sem programma, o orador com os seus amigos não poderiam votar; mas ficariam de olhos abertos, á espera do programma, para, no caso deste não estar em desaccordo com as suas idéas, dar-lhe os seus suffragios.

Assim procediam porque eram da opinião que o programma devia vir *a priori*.

Em seguida, fala

O sr. Pedro Americano — Disse este convencional que vinha definir a attitude do partido situacionista do Estado do Rio de Janeiro.

Depois de alongar-se em considerações de ordem geral, o orador fez a apologia do dr. Ruy Barbosa, referindo-se em termos calorosos ao papel que a Bahia sempre tem representado na vida nacional.

E terminou dizendo que o seu candidato á presidencia seria o dr. Ruy Barbosa, visto como estava disposto a bater-se pela Republica civil, presidida pelo maior dos brasileiros.

Levantou-se em seguida

O sr. Ataliba de Lara — Disse este representante do Districto Federal que a Convenção teria deixado a sua obra incompleta si se limitasse a eleger os dois candidatos.

Ia apresentar uma proposta para que se nomeasse uma commissão para redigir o manifesto-programma.

Esta proposta foi depois retirada pelo autor, em vista de considerações de ordem, feitas pelo orador que se seguiu com a palavra:

O sr. Bricio Filho — Este orador fez sentir ao dr. Assis Brasil a impossibilidade de votar um programma numa assembléa composta de politicos de varios matizes, tratando-se, como se tratava, de oppor candidatos aos candidatos do ajuntamento de maio. O orador appellava para o dr. Assis Brasil e seus companheiros, no sentido de desistirem do proposito de não tomarem parte na votação. De certo, do representante democrata, si assim procedessem, teriam a prévia convicção de que as idéas da proposta servirão de subsidio na elaboração da plataforma do candidato escolhido. E numa coisa os democratas haviam de convir: era em que votar-se um programma nesta ocasião seria uma temeridade.

Era pois, em nome da Patria, que, interpretando os sentimentos dos convencionaes, convidava o dr. Assis Brasil a, com seus companheiros, escolher o candidato á presidencia, embora reservando-se o direito de não suffragal-o nas urnas, si o seu programma não couber dentro da orientação do Partido Democratico Rio-grandense.

A este appello o dr. Assis Brasil disse não poder corresponder porque a letra das bases da Convenção a isso se oppunha, visto como prescreve a condição dos membros da assembléa suffragarem nas urnas os candidatos escolhidos.

Ainda sobre a attitude da delegação do Partido Democratico Rio-grandense falou

O sr. Carlos Peixoto, que entendia que um partido já se formou: o partido da resistencia á candilhagem.

Tendo o dr. Assis Brasil dito não entender assim, o orador lembra que assim considerava o conselheiro Andrade Figueira, que, sem abjurar do seu credo monarchista, punha-se ao lado dos republicanos para defender a patria, do perigo do militarismo; assim considera o senador Ruy Barbosa, revisionista declarado, collocando-se ao lado do dr. Rodrigues Alves e tantos outros anti-revisionistas. O federalismo rio-grandense do sul tambem assim entende.

Vindo todos de varias origens, conjugavam-se para combater o perigo commum: o pronunciamento militar. A aspiração de uma presidencia civil, seja qual fôr o seu detentor, é necessaria, para que se possa desenvolver a liberdade.

Em vista destas considerações, esperava que o dr. Assis Brasil desistisse da recusa de tomar parte na votação; fazia um appello, neste sentido, em nome da tolerancia, que é o apoio da ordem.

Ainda falou o sr.

Julio de Mesquita.—Disse este convencional que os paulistas traziam um programma limitado; não estavam sem programma. Vinham votar pela republica civil, vinham bater-se pela liberdade civil.

Em seguida, o sr. José Marcellino annunciou a votação, que, de accordo com as bases approvadas pela junta nacional, foi feita nominalmente.

Os convencionaes eram chamados pela ordem alphabetica e, depois de depositarem as respectivas cedulas na urna, assignavam o livro de presença.

Nesta occasião, retiraram-se os delegados rio-grandenses do sul, srs. Assis Brasil, Fernando Abbott, Raphael Escobar, Victor Leiva, Lauro Prates e Pinto da Rocha, todos membros do Partido Democratico.

VOTAÇÃO E APURAÇÃO

A votação terminou á 1/2 hora depois de meia noite.

Nesta occasião, o sr. Aldo Silva, representante do Paraná, ergueu um viva á Republica civil, sendo este viva calorosamente correspondido.

Foram, depois, recolhidas 530 cedulas, dando o seguinte resultado:

Para presidente:

Ruy Barbosa	482
Joaquim Murtinho	19
Assis Brasil	14
Fernando Lobo	7
Rodrigues Alves	4
Campos Salles	1
Hermes da Fonseca	1
Albuquerque Lins	1

Para vice-president:

Albuquerque Lins	486
Assis Brasil	22
Fernando Lobo	4
Carlos Peixoto	5
Joaquim Murtinho	3
Wenceslão Braz	4
Carvalho Britto	6
Nilo Peçanha	1
Barbosa Lima	1
Ruy Barbosa	1
José Marcellino	1

A apuração terminou á 1 hora da noite.

Ouviram-se, calorosos applausos, quer por occasião de ser proclamado o resultado, quer por occasião das votações.

Foram ainda approvadas, por acclamações unanimes, duas indicações:

Uma propondo um voto de louvor ao deputado Irineu Machado; e

Outra applaudindo a conducta do conselheiro Andrade Figueira, comparecendo á Convenção.

Pelos assistentes foi chamado á tribuna o deputado

Pedro Moacyr — Começou o representante do Rio Grande do Sul declarando que era sua intenção não fazer uso da palavra.

Via-se, porém, obrigado a acceder ás acclamações de que era alvo.

Fez o historico da Republica, lembrando a phase do governo Prudente de Moraes. Depois a constituição foi posta á margem.

E como consequencia desse desvirtuamento veiu a imposição da candidatura militarista.

A alta significação do acto que se acabava de realizar consistia em incorporar a defesa das liberdades civis.

Procurou-se assim evitar a retrogradação do Brasil ao estado de anarchia dessas republicas americanas de que nos fala a carta de Ruy Barbosa. Não faz nisso, nenhuma injuria ás classes armadas, que empunham a bandeira sagrada da Patria.

Agora, podemos dizer que o Brasil não se rendeu, não se curvou a uma imposição de quarteis. Assim trabalhando, os civilistas trabalham pelo bem estar de todos os brasileiros.

Si as liberdades civis perielitassem, o Brasil ficaria abaixo de muitas republicas neo-hespanholas que já sairam da longa noite do captiveiro caudilesco.

Apezar de ser um partido de programma, julgam uma honra depositarem os seus votos nos candidatos que encarnam a representação da ordem civil, da ordem legal.

Faz um parallello entre os candidatos das duas convenções; e termina dizendo que se apresentam na liça de peito descoberto protegidos pela trama do merito dos escolhidos.

A tarefa de convencionaes está finda. Agora cabe ao povo completar a obra.

Ergue-te Brasil, sê grande como já foste em memoravel época do imperio, do 1º e do 2º reinado.

Tu já conquistaste um papel de honra na historia da civilisação americana.

E' preciso que te rehabilites, solidificando os alicerces das liberdades civis.

Antes da organização de partidos é preciso que se respire uma atmosphera de ordem e tolerancia, dentro das quaes devem ser discutidos os assumptos que interessam a economia nacional.

Representando todas as correntes politicas aqui representadas, em nome dessa sympathica convergencia sauda aos dois candidatos, presagindo a victoria, que será a victoria do direito, a victoria do Brasil liberal.

Egualmente acclamado, falou o deputado

Barbosa Lima—Ora que se não encontra, diz s. ex. revestido da menor parcella de autoridade póde dizer que não conhece programma partidario mais completo e auspicioso que aquelle que resulta das energias para resolver a questão que envolve a vida nacional.

Não é na hora do terremoto que o povo se póde reunir para deliberar sobre programmas architectonicos.

O que se deve é pedir que se restitua a atmosphera oxygenada onde possam respirar pulmões sadios, quaes os dos homens livres.

Lembrando a phrase de Thiers:—*a Republica é o governo que menos nos divide*, diz-se que a candidatura civil é a questão que menos nos divide.

Mas é preciso que ella triumphe para que possam ser debatidas outras questões.

Na emergencia actual ninguem se deve lembrar de andar respigando dissidencias.

Esquecidos de quaesquer nuances de partido, lembremo-nos da questão maxima que é a fundação definitiva da Republica civil através da illuminação das consciencias.

A Convenção terminou ás 2 horas, no meio das maiores acclamações, não tendo havido a menor alteração da ordem.

O dr. Miguel Calmon du Pin e Almeida, encarregado de representar, na Convenção, o municipio de Alagoinhas, na Bahia, dirigiu, hontem, ao *leader* da bancada bahiana, deputado Leovigildo Filgueiras, a seguinte carta:

"Não podendo, por motivos de ordem particular, comparecer á reunião de hoje, da Convenção Nacional, para a escolha dos candidatos á presidencia e vice-presidencia da Republica, peço-lhe o obsequio de representar-me nella, para todos os effeitos politicos."

O dr. Leoni Ramos, chefe de policia, conservou-se hontem, á noite, na Repartição Central acompanhado dos tres delegados auxiliares, do major João Costa e do chefe do Corpo de Agentes, aguardando qualquer acontecimento que tivesse origem na reunião politica do theatro Lyrico.

Com s. ex. esteve tambem o general Souza Aguiar, commandante da Força Policial.

Na hora do expediente da sessão do Senado, o sr. Severino Vieira proferiu hontem um breve discurso a proposito da Convenção contra as candidaturas Hermes-Wenceslão.

O senador bahiano regosijou-se com o facto de homens de incontestavel valor se reunirem numa assembléa politica para tratar de assumpto de tanta relevancia.

Lamentou, entretanto, que alguns dos convencionaes não fossem ali levados por nobres intuitos, sinão por sentimentos egoisticos de mando. Referiu-se a um dos representantes da Bahia, que, ao seu ver, não está armado de poderes para resolver em nome dos municipes.

Accusou o governo bahiano de estar movendo perseguições contra os adeptos da candidatura Hermes e terminou chamando **a attenção do dr. Nilo Peçanha** para o facto de, segundo o orador teve informações, estar o dr. José Marcellino negociando nesta capital um emprestimo externo.

O ministro da Fazenda approvou as seguintes fianças:

Do thesoureiro da agencia dos Correios em Piracicaba, Oscar Pulhz; de Henrique de Villemor Amaral França, almoxarife da fabrica de polvora sem fumaça; de Franklin Elias dos Santos, escrivão da Collectoria Federal em Vaccaria, Rio Grande do Sul; de Erasmo Leitão da Costa Machado, escrivão da Collectoria Federal em Itamaracá e Iguarassu', Pernambuco.

O ministro do Interior transmittiu ao seu collega da Fazenda, por ser assumpto de sua competencia, os papeis referentes ao pedido feito pela Junta dos Corretores para, a titulo provisorio, deixar de publicar, diariamente, no *Diario Official* as cotações dos negocios dos corretores, e os papeis relativos ao recurso de Manoel Miran e José Rivera de uma decisão da mesma junta.

A Caixa Mutua de Pensões Vitalicias communicou hontem á Inspectoria Geral de Seguros ter incumbido o Banco Italo-Brasileiro da acquisição de 150 apolices da divida publica, do valor de um conto de réis cada uma, afim de poder sem demora integralizar o deposito de 200:000$ no Thesouro Federal, nos termos do decr. n. 6.903, de 2 de abril de 1908.

O ministro da Fazenda concedeu as seguintes licenças:

De 90 dias, em prorogação, ao ajudante de corretor da Caixa de Amortização, Alberto da Costa; ao 1º escripturario do Tribunal de Contas, Manoel José da Silva Guanabara; ao 2º escripturario da Alfandega de Manáos, Nestor Conrado; ao 2º escripturario da Alfandega do Maranhão, Arlindo de Souza Martins; de dois mezes, em prorogação, ao escrivão da Collectoria de Tres Corações, Minas Geraes, Oscar de Noronha; de 6 mezes ao collector federal em Cascavel, Ceará, Luiz Izidoro Filho, e, de 60 dias, ao 2º escripturario da Imprensa Nacional, Gomes da Silva Seabra.

No quartel do 1º regimento

INDISCIPLINA DE UM CABO

ASSASSINATO

PORMENORES

9 horas da noite. O quartel do 1º regimento estava mergulhado num silencio de tumulo.

Nenhum movimento. De quando em vez, pelo pateo, um ou outro soldado retardado comparecia para a revista.

A revista seria dahi a pouco. E quando se realizou, ao passar o sargento archivista da 2ª companhia, notando que o cabo José Francisco Pereira se apresentava em fórma de tamancos e completamente desabotoado, chamou-o á ordem, fazendo-lhe sentir a sua falta.

Francisco Pereira nada respondeu. A colera nelle, porém, rugiu forte. E ruminou o projecto de vingar-se na melhor occasião.

Dirigiu-se á sua companhia, de onde, armado de um revólver, voltou ao departamento occupado pelo sargento Astrogildo.

Este, saindo da reserva, fez de novo sentir ao seu subordinado a indisciplina em que incorrera. O cabo José Francisco Pereira, porém, de revólver em punho, fez varios disparos contra o sargento, que, sem ser attingido, se recolheu á sua reserva.

No emtanto, na occasião em que José Francisco alvejava o seu companheiro, approximava-se daquelle departamento o cabo de esquadra Adolpho Corrêa da Silva, que, sem nada ter com o facto, foi casualmente attingido, morrendo instantaneamente.

O assassino, vendo a victima indefesa caida, evadiu-se pelo portão do antigo 10º batalhão e, galgando o outro portão que dá frente para a Estrada de Ferro Central do Brasil, poz-se a pannos.

Varias praças sairam perseguindo-o. Foi uma correria louca. Na frente elle ia vencendo terreno, correndo sempre, até desapparecer numa casa da rua João Ricardo, onde se refugiou.

Não parou, porém, ahi, o procedimento do cabo.

A's 10 ½, o indisciplinado voltou ao seu quartel, armado de um punhal, com o firme proposito de assassinar o sargento Astrogildo. Preso pelos companheiros, foi completamente desarmado.

Neste interim, reinava a desordem no interior do quartel. Deante do atrevimento do indisciplinado, estabeleceu-se grande confusão, que cessou sómente quando energicamente interveiu o official de estado.

O cabo assassinado era de cor morena, de 22 annos e filho do Estado de Pernambuco, onde sentára praça, conjuntamente com o assassino, que tem 19 annos e tambem é pernambucano.

Ambos chegaram a esta capital ha poucos mezes, fazendo parte do 6º regimento de infanteria, de onde foram transferidos para o 1º regimento da mesma arma.

O corpo do infeliz cabo foi incontinente soccorrido pelos seus camaradas, sendo depois transportado, no automovel da Assistencia do Corpo Sanitario do Exercito, para o necroterio do Hospital Central do Exercito, onde deu entrada pouco depois das 11 horas da noite.

O tenente-coronel Affonso Dias Uruguay, commandante do 1º regimento de infanteria, delegou poderes ao 1º tenente João da Costa Pinheiro para syndicar dos factos e abrir rigoroso inquerito.

A autopsia foi feita no Hospital Central, pelos drs. Secundino de Sá e Antonio de Mello, que verificaram ter a bala atravessado os dois pulmões e varado o coração do cabo Adolpho Corrêa da Silva, produzindo abundante hemorragia interna.

O enterro do cabo Adolpho foi feito a expensas do 1º regimento de infanteria, sendo o corpo acompanhado por todos os inferiores e praças do 1º batalhão, que collocaram sobre o coche innumeras grinaldas.

DR. GODOY, medico e operador, de volta da Europa, reassumiu a sua clinica. — Consultas das 2 ás 4. Rua de Gonçalves Dias 30.

Varias reclamações têm-nos sido feitas sobre collocação de postes de parada da Light.

As mais insistentes referem-se, especialmente, á rua Visconde do Rio Branco, onde a Prefeitura e a companhia não procuraram satisfazer a conveniencia do publico.

Assim é que, deixando o largo do Rocio, os bondes só param em frente á avenida Gomes Freire e, depois, na praça da Republica, depois da rua dos Invalidos.

O que nos pedem os reclamantes, e com razão, é que Light e Prefeitura dividam a rua, de fórma a que os passageiros tenham ali, em vez do unico que existe, na avenida Gomes Freire, mais um ponto de embarque. E' um desejo justo.

Incendio na fabrica do gaz em Genebra

GENEBRA, 23—Deu-se hoje, de tarde, formidavel explosão na fabrica do gaz, nesta cidade; em seguida, declarou-se incendio, que ainda não póde ser dominado, ameaçando destruir todo o edificio.

MEIAS mobilias para sala a 180$, com 9 peças, na casa Henrique Boiteux & C.; rua Uruguayana n. 31.

As nomeações dos chefes de secção e dos officiaes de duas secções da Directoria do Expediente, do Ministerio da Agricultura, feitas hontem, recairam em addidos de outros ministerios, que estavam pesando sobre os cofres publicos.

Foram contemplados funccionarios da Secretaria da Marinha, dos Correios e de outras repartições.

PORTUGAL

LISBOA, 23—O rei d. Manoel regressou hoje a Cintra, da sua excursão a Torres Novas.

Desde a estação até ao palacio, o soberano foi delirantemente acclamado pela multidão.

LISBOA, 23—Na sessão de hoje, da Camara dos Deputados, o dr. Affonso Costa disse que os vinhos do Douro não são protegidos pelo tratado commercial com a Allemanha, o que acarreta enormes prejuizos para os lavradores daquella região.

As declarações do deputado republicano causaram grande sensação.

Na mesma sessão, a commissão de finanças apresentou o seu parecer sobre o orçamento geral do reino.

O presidente da Republica assignou os seguintes decretos, hontem:

Nomeando, para a Secretaria de Estado dos Negocios da Agricultura, Industria e Commercio:

Chefes de secção, Mario Carneiro e José Luiz Monteiro de Souza;

1ºs officiaes, Olympio Pinto de Almeida e bacharel Alcebiades de Mendonça Uchoa;

2ºs officiaes, Ezequiel Baptista de Araujo Pinheiro e Oldemar do Amaral Murtinho.

DINHEIRO sob joias e cautelas do Monte Soccorro; condições especiaes, 3 e 5, rua Luiz de Camões, Casa Gonthier, fundada em 1867.

No Ministerio do Interior reuniu-se, hontem, a commissão incumbida da codificação das leis processuaes, sob a presidencia do dr. Esmeraldino Bandeira.

Falou, em primeiro logar, o dr. Inglez de Souza, que pediu para ler um projecto de reforma da justiça federal, trabalho esse que vae imprimir, para ulterior estudo, quando se tratar dos processos especiaes.

O dr. Lacerda de Almeida leu, a seguir, uma série de artigos, que elaborou, estabelecendo os pontos capitaes em que o seu projecto sobre a parte geral——processos ordinarios (do processo civil)—mais se distancia do trabalho apresentado pelo dr. Inglez de Souza.

Como, porém, essas suas notas fossem incompletas, prometteu, para a proxima reunião, a leitura da parte final.

Em seguida, falou o dr. Oliveira Santos, que disse que, ao ser submettida á discussão a primeira parte do processo civil, organizada pelo dr. Inglez de Souza, elle, sem pretender, de modo algum, diminuir o valor do brilhante trabalho do seu collega, deve entretanto declarar que discorda, em alguns pontos, das idéas nelle consignadas, pelas razões que passa a expor.

Procede tambem á leitura de um outro projecto, relativo á 1ª parte do processo civil.

Em seguida, falou o dr. Alfredo Pinto, que apresentou emendas substitutivas ao projecto Inglez de Souza e nas quaes consubstancia as suas idéas sobre a materia.

Terminou apresentando um projecto especial, sobre a materia dos arts. 61 a 77, do trabalho Inglez de Souza, na parte relativa a vistorias e arbitramento.

Falou ainda o dr. Sá Vianna, que apresentou emendas ao projecto original.

A's 6.10 da tarde foram suspensos os trabalhos.

Grande secção de artigos para meninas da Casa Colombo

Inauguração em 1 de setembro proximo

Como ha dias noticiámos, o dr. Candido Rodrigues fez, hontem, as seguintes nomeações para as 3ª e 4ª secções da Directoria do Expediente do Ministerio da Agricultura:

Auxiliares da Directoria, Alfredo Sodré e bacharel Mauro Pacheco;

Amanuenses: Dionysio de Castro Cerqueira Sobrinho, Arthur de Carvalho, Creso Braga e Aureliano Paula;

Continuo, Manoel Gomes Pereira de Lima;

Servente, Arthur Augusto Maia;

Porteiro, Arnaldo Alves Pereira;

Ajudante do porteiro, Eugenio Moreira Alagon.

Generos nocivos á saude

O Laboratorio Nacional de Analyses condemnou por serem nocivos á saude:

Vinho tinto, procedente do Porto, em 19 volumes, consignados a Antonio Pereira Sampaio; continha materia corante derivada do alcatrão de hulha.

Vinho tinto, procedente tambem do Porto, consignado a Fernandes Almeida & C.; continha, tambem, materia corante derivada do alcatrão de hulha.

Essencia de kola e Extracto de creme de gomma, consignados a Machado Magalhães & C.; o primeiro desses productos é uma essencia artificial, preparada com etheres da série graxa, e o segundo é uma solução aquosa de principios vegetaes contendo saponina, sendo ambas prejudiciaes á saude.

Tratamento do cancro pela fulguração electrica. Applicações em domicilio. Chamados para o interior. — Dr. TOLEDO DODSWORTH — Avenida Central n. 870

O inspector da Alfandega baixou, hontem, a seguinte portaria:

"N. 165 — O inspector em commissão, tendo em vista a ordem n. 1.098, da Directoria do Expediente do Thesouro Federal, de 18 do corrente, recommenda aos srs. conferentes e escripturarios, em serviço nas portas de saida e trapiches, sujeitos á jurisdicção desta Alfandega, que não desembaracem os generos alimenticios, cuja analyse demonstrar a existencia do acido benzoico, visto ser este considerado nocivo á saude publica e estar comprehendido no numero das substancias de que trata o art. 40 das disposições preliminares da Tarifa."

Collares F. C. dos viniculteres Manoel Costa & C., é o melhor vinho.

INCENDIO NUMA ALFAIATARIA

NA RUA DE S. PEDRO

O sargento João de Azevedo Teixeira, do Corpo de Bombeiros, que se achava hontem, á noite, de ronda externa, ao passar pela rua da Conceição, viu que pelas bandeiras das portas da alfaiataria "Tesoura de Ouro", á esquina da rua de S. Pedro, se desprendia grande quantidade de fumaça.

Immediatamente correu a dar aviso do sinistro á corporação de que faz parte.

Ao mesmo tempo a patrulha de cavallaria da Força Policial communicava o facto ás autoridades do 3º districto.

Com a promptidão habitual compareceu o Corpo de Bombeiros, sob a direcção do coronel Cunha Pires, e procedeu ao arrombamento das resistentes portas do predio, que tem os ns. 178 antigo e 202 moderno, do lado da rua S. Pedro.

Abertas as portas, em poucos instantes foi abafado o fogo, devido á presteza com que trabalharam os denodados bombeiros, sendo completamente poupado o andar superior do predio, onde funcciona a Sociedade Dansante Club das Costureiras.

Foram completos os prejuizos do negocio de alfaiataria, que pertencem á firma Almeida & Ernesto, actualmente em liquidação, por haver fallecido o socio Almeida, achando-se sob a direcção do socio Ernesto Napoli.

A' hora em que escrevemos, desconheciam-se as causas do incendio, estava sendo procurado pela policia, Ernesto Napoli, que não foi encontrado em sua residencia, na praça General Osorio n. 26, esquina da rua dos Andradas, e que constava se achar no Pavilhão Internacional, assistindo ao espectaculo.

Para averiguações foi detido Alberto Vieira da Silva, estabelecido em uma das portas da alfaiataria incendiada, do lado da rua da Conceição, com o negocio de charutos, cigarros e bilhetes de loteria.

A precipitação com que sempre procedem os *dedicados* salvadores de moveis, atirando-os brutalmente á rua, com grave risco para os que passam, contribuiu para o completo prejuizo da Sociedade das Costureiras, pois, cadeiras, mesas, etc., foram inutilizadas.

O predio acha-se seguro na Companhia Suburbana, constando tambem achar-se seguro o negocio de Ernesto Napoli.

No local do sinistro estiveram presentes o delegado do 3º districto, dr. Cid Braune, o escrivão Evora e os commissarios Nelson de Campos, Solon Ribeiro, Vital e Americo.

O serviço de isolamento foi feito pelo alferes Santa Barbara, da Força Policial, acompanhado de 15 praças e por uma turma de guardas civis.

— A' ultima hora a policia do 3º districto descobriu o paradeiro do sr. Ernesto Napoli, proprietario da alfaiataria incendiada, que foi preso quando saia do espectaculo de luta romana, que se realizou no Concerto Avenida.

TAPETES, pellegos, capachos, oleados, tecidos para reposteiros, a preços fóra de concorrencia, na casa Henrique Boiteux & C.; rua Uruguayana n. 31.

O ministro da Fazenda exonerou A. Ottoni de Torres Sidronio do logar de agente fiscal dos impostos de consumo na 3ª circumscripção do Estado da Parahyba; José Antonio Loureiro Cid, da 4ª circumscripção do Estado do Rio de Janeiro; Pedro Julio Alvares Jardim, da 2ª circumscripção do mesmo Estado, e Augusto Avelino de Araujo Lima, a seu pedido, de collector das rendas federaes em Oliveira, estado de Minas Geraes.

Salutaris A Rainha das aguas de mesa Gonçalves Zenha & C.

O ministro da Fazenda nomeou hontem: Francisco Rezende de Mello, para o logar de agente fiscal dos impostos de consumo na 3ª circumscripção do Estado da Parahyba; Oscar Trapaga e Alceste Cruz, para identico logar, interinamente, na Capital Federal; Diogo de Souza, para identico logar na 4ª circumscripção do Estado do Rio de Janeiro; Eurico Cavalcanti de Albuquerque, para identico logar na 2ª circumscripção do mesmo Estado; Luiz Pinto de Souza Coelho, para collector federal em Barra de S. João, Estado do Rio de Janeiro; Manoel Antonio Xavier, para identico logar em Oliveira, Estado de Minas Geraes.

Mobilario elegante, com 36 peças,.... 1:600$000—Auler & C., rua da Urugayana 63.

TRAMA SINISTRO

UM PUNHADO DE ALMAS TORPES

MULHER IMFAME

ENREDO COMPLICADO

O desenvolver dos acontecimentos

PORMENORES

Francisco José de Souza Martins é portuguez. Com uma grande propensão para o commercio, abandonou, ainda muito novo, a sua aldeia, lá nas bandas romanticas do Tejo, procurando terras brasileiras.

E veiu para Santos. Previdente, economico, pratico, conseguiu juntar em pouco tempo uma fortuna de uns 60:000$000.

Estavam, mais ou menos, equilibradas a sua vida e o seu futuro. Restava-lhe adquirir, sómente, uma companheira.

E elle pensou no casamento. Pensou no casamento e uniu-se com Pura Regadas Perez, uma hespanhola morena, d'olhos negros como duas flores do mal.

Casados, Pura insistiu para que fossem á Hespanha. E em Castrello, sob um céo luminoso e mystico, titubiaram a lua de mel.

Fixaram residencia em Castrello. Applicou Martins a fortuna em lucrativos negocios, comprando predios, campos de criação, dando dinheiro a juros e fazendo outras pequenas coisas rendosas.

Mas — absorto pela sêde do ouro — voltou novamente, depois de certo tempo, ao Brasil, afim de augmentar os seus lucros.

Lá na Hespanha, ficava sua consorte, para gerir os seus bens.

Aqui no Brasil, Souza Martins ia prosperando. Os seus lucros eram enviados para Castrello.

Assim decorreram annos. Souza Martins já pensava em voltar para a terra do Cid quando, inopinadamente, recebeu uma carta, procedente de Orense, dizendo que sua esposa entretinha relações com um guarda civil chamado Seraphim Rodrigues, da guarnição daquella aldeia.

A missiva era dolorosa. E elle, o nosso homem, leu-a, releu-a, assassinado de duvidas, sem querer acreditar na sua desgraça.

Não foi, comtudo, a unica carta que recebeu. Outras seguiram-se. E diziam as mesmas coisas, repetindo aquella historia repugnante do adulterio de Pura!

E, no emtanto, o facto era verdadeiro.

Pura trahia-o. Apparecera, como seductor um guarda civil, um individuo estupido, grosseiro e sinistro. Ella, fraca como todas as mulheres, deu-lhe ouvidos, deixou-se seduzir, caiu, resvalou no crime.

Começou a gastar com o amante tudo de que, sem embargo da lei, sem necessidade de procuração, podia se apossar.

Um momento chegou em que a situação dos dois tocou ao extremo. E foi quando Seraphim Rodrigues architectou o seu plano, o seu grande plano sinistro.

Era preciso matar Souza Martins e se apossar de tudo que elle possuia, casando-se com Pura.

A' esposa infiel, o amante sem escrupulos, fez sentir os seus planos, accrescentando ter necessidade de partir aqui para o Brasil, afim de assassinar ou de fazer assassinar Souza Martins.

A adultera teve a monstruosidade de concordar com tudo...

Seraphim vinha recommendado a um parente de Pura, chamado Manoel Regadas, e empregado como chefe dos porteiros do novo mercado.

Ora, emquanto Seraphim concebia os seus planos, um homem digno, amigo velho de Souza Martins, o capitão do exercito hespanhol d. Antonio Dominguez, observava o civil, acompanhando-o na sombra. E, sciente de todo o plano, escreveu a Souza Martins, prevenindo-o.

Seraphim, chegando aqui, encontrou logo em Regadas um cumplice. Este Regadas é um bandido, fugido de S. Paulo, por chantages indecorosas. Aconselhou a Seraphim que antes de tudo cuidasse de se assenhorear dos bens da Hespanha.

Arranjando duas testemunhas, conduziu-o a um tabellionato, onde, passando por Souza Martins, assignou uma procuração, dando plenos poderes a *sua esposa* para liquidar os seus negocios.

A procuração foi legalizada, ao que informaram ainda a Souza Martins, no consulado ou numa agencia do consulado de Hespanha. O que é certo, porém, é que o digno cavalheiro commendador d. João Capilonch y Puerto, consul da Hespanha no Brasil, a quem foi dada sciencia do facto, por Souza Martins, mandando rever todos os livros do consulado, nada encontrou relativamente á falsa procuração, o que fez acreditar, se o facto se deu, tenha ella sido legalizada numa agencia do consulado.

O que, entretanto, é certo, é que os negocios de Souza Martins estão sendo liquidados na Hespanha por sua deshonesta esposa.

Seraphim, para boa execução do plano, empregou-se ao serviço do dr. Pedreira, juiz e secretario do Supremo Tribunal.

No Mercado Novo, tudo ficou resolvido, com os dois celebres assassinos Pernambuco, conhecido por "Vinte e quatro", e o barbeiro Salles, de façanhas conhecidas... Estes dois recebiam 200$ para fazer o assassinato de Souza.

Uma noite, em Nitheroy, Souza foi enfrentado pelos dois bandidos que disseram estar encarregados de matal-o, mas si elle lhes désse, a cada um, 1:000$, poupal-o-iam.

Martins não tinha. E disse-lhes que fossem no dia 11, á sua casa.

No dia seguinte, se dirigiu Souza Martins para o serviço, no Fonseca, em Nictheroy, onde é chefe das obras de exgotos.

Ao engenheiro sob cujas obras trabalha narrou todas as suas desgraças, mostrando-lhe a carta que havia recebido do capitão Antonio Dieguez e dizendo-lhe que estava com a vida em perigo.

O engenheiro se dirigiu á 2ª delegacia auxiliar da policia de Nictheroy e contou toda a historia, apresentando queixa, ao dr. Nascimento Silva. Este ficando com a carta em questão, tratou de providenciar para a captura dos criminosos.

E a captura foi facil e engraçada.

Os dois *gajos*, cairam na armadilha que innocentemente armaram.

E foram presos, na occasião em que entravam na casa, na noite marcada para o recebimento da quantia.

Facilitada a sua fuga por Seraphim e Regadas, elles fugiram para o Recife.

Os criminosos, sem desanimarem, architectaram um novo plano.

Trataram de libertar o preso correccional de nome Braz, e armal-o contra Souza Martins. Surrupiando um cartão de seu patrão, Seraphim conseguiu por em liberdade a Braz Leal.

Neste pé estavam as coisas, quando Souza Martins foi apresentado ao ministro da Hespanha, sr. Manoel Multedo e ao seu secretario, visconde de Garcia Real, que tomaram as providencias que o caso exige.

Depois do que ouviu dos representantes diplomaticos de Hespanha o sr. Souza Martins, por intermedio do sr. Cid Lobello, apresentou queixa á policia, relatando minuciosamente os factos que aqui deixamos desenvolvidos.

O dr. Leoni Ramos, tomando conhecimento da queixa, a fez affectar ao delegado auxiliar de dia.

Esta autoridade iniciou diligencias para a captura da quadrilha, debaixo de absoluta reserva.

Correio dos Theatros

NACIONAES E ESTRANGEIRAS

Augmenta de dia para dia, a assignatura da temporada Nina Sanzi, que deve iniciar-se, como temos noticiado, a 1º de setembro proximo. Nina Sanzi abriu assignatura para doze recitas, com doze peças em primeira mão, sendo algumas de inteira novidade para o Rio de Janeiro.

*** Participam-nos que foi convocada, para hoje, ás 4 1/2 da tarde, uma assembléa geral extraordinaria do Centro dos Actores e Auxiliares de Theatro.

*** Completa hoje 45 representações a celeberrima *Viuva alegre*, que será agora representada, consecutivamente, até á 50ª, apenas interrompida pela recita do actor Nascimento Fernandes, a 27 do corrente. A *Viuva* cede depois á sua carreira de enchentes á não menos notavel opera comica *O sonho de Valsa*, cuja *première* está marcada para 31.

Para todas as recitas da *Viuva*, a começar pela de hoje, que deve ter a habitual enchente, desde já se vendem localidades, na bilheteria do theatro.

*** Despede-se hoje, do nosso publico a companhia do theatro Principe Real, de Lisboa.

O espectaculo é com a notavel tragedia de Shakspeare — *Hamlet*.

*** Beneficia-se hoje, no theatro Lyrico, o distincto artista Leo Orlandini, 1º actor da companhia Emma Gramatica.

O beneficiado, artista de linha, de indiscutivel merecimento superior, de escola e de grande talento, bem merece, hoje, os applausos e a presença do publico, no Lyrico.

O programma é o seguinte: *Um qui pro quó*, comedia em 1 acto; *A Giuseppe Verdi*, ode de Gabriel D'Annunzio; *Più che l'amore*, tragedia em dois actos.

*** No Recreio, effectua, hoje, seu festival a apreciada actriz Adelaide Teixeira, da companhia Vallo.

Subirá á scena *O olho da Providencia*.

*** Cinemas e diversões:

Cinema Edison—No sabbado ultimo, realizou-se, na estação do Meyer, a inauguração dos melhoramentos levados a effeito pelos dignos proprietarios deste bello cinema, que, desejosos de proporcionar a seus assiduos frequentadores uma casa nas alturas de seus merecimentos, não têm poupado esforços para a realização de seus intentos.

Gentilmente convidados para assistirmos á sessão inaugural, fizemo-nos representar, sendo a nossa impressão a melhor possivel, e felicitamos os srs. Aureliano, Teixeira & C., pela habilidade com que conseguiram harmonizar a segurança, o conforto e o luxo do Cinema Edison, sómente comparavel aos melhores da cidade.

Em uma das dependencias do vasto estabelecimento, feericamente illuminado, foi servido um delicado *lunch*, sendo erguidos, ao champagne, varios brindes.

Iniciando-se a sessão cinematographica, tivemos occasião de assistir á admiravel exhibição de primorosas fitas, fazendo-se ouvir uma excellente orchestra, sob a regencia de distincto maestro.

Foi, emfim, uma bella festa, a que presenciámos, e estamos certos de que o povo suburbano saberá apreciar os sacrificios dos distinctos proprietarios do Cinema Edison.

Cinematographo Parisiense—O programma de hoje é inteiramente novo e compõe-se de cinco fitas ainda não exhibidas, sendo uma do natural e um "film" de arte.

Cinema Carioca—Novo programma, composto de seis fitas.

Cinema Palace—Continúa o successo no Cinema-Palace, da bella fita, adaptada pelo actor Leite e executada pelo operador sr. Silva, — "D. Ignez de Castro".

Cinematographo Rio Branco—Ultimas novidades dos fabricantes Pathé Frères e Gaumont, de Paris e a fita falante "O Trovador".

Cinema Odeon—Imponente programma—Cinco fitas extraordinarias.

Theatro S. José—Cinematographo livre—"Viuva alegre".

Cinematographo Paris — Surpresas e mais surpresas. Programma estupendo.

Parque Fluminense e Moulin Rouge—Continuam, no Parque Fluminense e no Moulin Rouge, as divertidas sessões de cinematographo e concerto. No Parque, ainda se fazem, no jardim, exercicios variados nos varios sports que ali se exhibem.

Circo Spinelli—Hoje haverá grande funcção no Circo Spinelli. O Spinelli é o ponto preferido pelas creanças.

Funcciona no boulevard de S. Christovão.

DIA SOCIAL

Datas intimas

Passa hoje o anniversario natalicio do capitão Oscar Miranda, activo funccionario das Obras do Porto.

— Faz annos hoje o interessante menino Ary, filho do capitão Galdino Barbosa, porteiro do Thesouro Federal.

— Foi hontem alvo de significativa manifestação o sr. João Francisco Santiago, o decano dos empregados do Ministerio do Interior, pela passagem de seu anniversario natalicio.

— Conta hoje mais um anno de edade o travesso menino Walter, filho do sr. Manoel Luiz de Moura, funccionario da Alfandega desta capital.

— Faz annos hoje o sr. José Gomes Carregal, funccionario dos Correios.

— E' hoje dia do anniversario do menino Nelson Alexandre da Silva, filho do fallecido alferes Manoel Alexandre da Silva.

— Colhe hoje mais uma primavera, no jardim de sua preciosa existencia, a senhorita Elisa Machado.

— Será hoje muito cumprimentado, por contar mais um anno de preciosa existencia, o coronel Paulino José Soares Pereira, estimado funccionario da secretaria do Exterior.

— Passa hoje a data natalicia do nosso collega de imprensa Ernesto Menezes da Costa.

— Faz hoje annos a gentil senhorita Marieta Furtado, dilecta irmã do academico de medicina Francisco Furtado.

— Faz annos hoje a distincta adjunta d. Marietta Maximo Barbosa, filha do major Alfredo Maximo Barbosa.

— Por motivo de seu anniversario natalicio a senhorita Zelinda Abreu, distincta e intelligente graduanda em odontologia, receberá hoje das suas collegas e pessoas de amisade muitas felicitações.

— Mais um anniversario natalicio commemora hoje a graciosa senhorita Marietta Padrenosso.

— Faz annos hoje a sra. d. Violante Ramos Meirelles, digna esposa do sr. Antonio Meirelles Junior, funccionario da E. F. Central do Brasil.

* * *

Casamentos

Realiza-se hoje, ás 3 horas da tarde, na Pensão Central, o acto civil do enlace matrimonial do illustre ex-ministro da Industria e Viação, dr. Miguel Calmon du Pin e Almeida, com a distincta senhorita Alice Porciuncula.

Amanhã, ao meio-dia, effectua-se na capella do palacete do visconde da Silva, a cerimonia religiosa.

Não ha convites para os referidos actos por motivo de luto recente na familia.

* * *

Partidas

Seguiu para S. Paulo, onde deve embarcar no *Asturias* com destino á Republica Argentina, o illustrado dr. Pedro Pando, director de La Officina Quimica da Provincia de Buenos-Aires, em La Plata, e representante daquella Republica no 4º Congresso Medico Latino Americano.

Apresentaram-lhe despedidas os funccionarios do Laboratorio Nacional de Analyses, representados por uma commissão composta dos srs. Herculano Calmon de Siqueira, Alfredo Francisco Lopes, Octavio Barroso, Francisco de Albuquerque e Julio de Abreu Gomes, que tambem representou o dr. Borges da Costa, director desta repartição.

— No comboio nocturno partiram, hontem, para S. Paulo as seguintes pessoas:

Dr. Gabriel Villela Andrade e familia, Raul Paranhos Chagas, coronel F. Coutinho, alferes Francisco Teixeira da Silva, da Força Policial de Minas, A. Azevedo Sodré, d. Cecilia de Azevedo Sodré e Waldemar Sodré, Carlos Monteiro Barros, drs. José Maria Barros, Adolpho Pereira e Rodrigo Claudio da Silva.

* * *

Chegadas

De New-York e escalas vieram hontem, a bordo do vapor inglez *Tennyson*:

William A. [illegible], Ambrose [illegible], Halena Bleiman, Marian Maguirre e senhora, Otto Ochler, C. Robin M. Barcon.

— Como passageiros do paquete allemão *Konig Friedrich August*, chegaram hontem: Rudolph Eggers, Carlos da Rocha Schmidt, Ernest von Schwoinitz, Oscar [illegible], Victor Dreyer e senhora, Johann F. Breyer e senhora, Paulo Bechara, Reinholdt Schulz, Ricard Maerklin, Siegmundo Hollendall e senhora, Rudolph Kirchner, Walter Ross, Amelia de Araujo, Lisette Marques de Oliveira, Isidor Nohn, Alfredo Kohn, Horitz Rotschild e senhora, Bernhard Keil, [illegible], Helm de Kavo, Isman Faus, Seraphim de [illegible], Athanasio von Rynsyck, J. Pinto, Wilsant e familia, Hiss, Baber, major Antonio C. Paiva, Joaquim Azevedo Torres e senhora, Manoel Fernandes Pires e senhora, Oscar Velloso.

Missas

FREI LUIZ DE PIAZZA — Por alma do saudoso frei Luiz, foram celebradas, hontem, diversas missas, na egreja de S. Sebastião do morro do Castello, ás 9 horas.

Assistiram a esses actos as seguintes pessoas:

Desembargador Pedro Cavalcante A. Maranhão, dr. Damaso de Albuquerque Diniz, dr. João Pires Farinha, dr. Carlos Lindgren, por si e familia; dr. Aristides B. de Sá, dr. Theodulo de Meirelles, desembargador Antonio José de Amorim, dr. Alfredo Russel, dr. Pinto de Mascarenhas, frei Diogo e outros religiosos do convento de Santo Antonio; revdo. frei Eliseu e outros religiosos do Carmo, revdo. padre Deboene e outros religiosos franciscanos do Cajú e outros Hospicios Franciscanos, Liga de S. Sebastião do Castello, pela sua directoria; Pia União de Sant'Anna e S. Joaquim, pela sua directoria; Devoção do Pão dos Pobres de Santo Antonio do Castello, pela sua directoria; Joaquim José Vieira e familia, José Martins Leite e familia, Joaquim C. Maia e familia, João dos Santos Allão e familia, capitão Seraphim Sanches, [illegible] [illegible] Sampaio, Pedro Cunha, Manoel José de Araujo Pereira, José Joaquim da Silva Pereira de Lima, José Pousa Corrêa, Maria de Mello e familia, Maria Adelaide Barbosa, Margarida Almeida, Angelina Ferrari, Jochino Pinto Rezende de Amorim, Zulmira Pinto [illegible] de Amorim, João Coelho dos Santos Henetto, Francisco Lattario, Augusto da Costa Guimarães, Virginio Marcondes Pereira, pela casa Sucena, Saturnino Lima, Manlio Lattario, José Chaves Ferreira França, Castorina Maria Teophila, Theodora Maria, Leão Barbosa, A. G. de Araujo Penna, Agueda Maria Peixoto, Maria Lee de Alencar Araripe, Luiza Vanni, Maria Rita Pereira, Nuno Barbosa, Henrique Vitunra, Antonio Rodrigues da Motta, Maria Cavalli e Francisco Augusto Junior, Antonio Mariano de Velasco Molina, Carolina Mayer e Leonor Maury Mayer, Manoel José Tiburcio e familia, Felix de Souza, Antonio Parnoloe e familia, Alfredo Lins de Castro, pela Conferencia de N. S. de Lourdes, Conceição de Jesus, Lina Giannini, Maria Lopes, Joaquim Nunes Grandão, Elvira Giannini, Florinda Simone, Marianna Y. de Mello Peres e familia, Marianna Maria das Mercês e familia, Arlindo Augusto de Salles Ferreira, Bernarda Maria da Conceição e familia, Lucia Vieira Souto, Amelia R. da Silva Vieira, Joaquim Cardoso Loureiro e familia, J. R. de Azevedo, Francisca Fonseca e familia, alferes Isidro Gomes Sá, representado, pela sra. Francisca Clara de Oliveira, Francisca da Costa Vieira, Maria Pegado, Delphina Maria de Jesus, Francisca das Neves, Joaquim de Lact, José João dos Santos, Ruffino Ferreira, Maria Lucinda de Jesus, e muitas outras pessoas que escaparam á nossa reportagem, visto a egreja estar repleta de fieis que foram rezar a prece á alma do bondoso que no seu sempre lembrado protector frei Luiz de Piazza.

Por alma de Clotildes Gurgel Valente de Deus, será rezada a missa de setimo dia, hoje, ás 9 horas, na matriz do Santissimo Sacramento.

* * *

Fallecimentos

Falleceu hontem em Maceió o antigo negociante naquella praça coronel Antonio José de Siqueira Prazeres, sogro do dr. Antonio Gitrirana, funccionario do Thesouro Nacional.

— No cemiterio de S. Francisco Xavier foi sepultada hontem d. Maria Ferreira Mala, casada, de 58 annos de edade, fallecida na travessa Alice n. 15.

— Realiza-se hoje no cemiterio de São Francisco Xavier o enterro do constructor Emiliano José da Paixão, viuvo, de 78 annos de edade, cujo feretro sairá da rua Argentina n. 62, ás 10 horas.

— Sepultou-se ante-hontem em Araruama o coronel Francisco Antonio Cantarino, presidente da Camara Municipal de S. Pedro da Aldeia e deputado á Assembléa Legislativa do Estado do Rio.

O coronel Cantarino contava 67 annos de edade e deixa numerosa familia.

Era geralmente estimado no 1º districto do Estado, cujo eleitorado o elegeu deputado.

Foi por diversas vezes reeleito presidente da Camara de S. Pedro da Aldeia, onde gozava de grande prestigio.

Em sessão de hontem da Assembléa Legislativa do Estado do Rio, após a leitura do expediente, o deputado coronel Raul Macedo, pedindo a palavra e depois, em phrases repassadas de funda magoa, fazer o necrologio do deputado pelo 1º districto, coronel Francisco Antonio Cantarino, requereu que fosse suspensa a sessão, lavrando-se em acta um voto de pezar pelo passamento do seu collega e amigo.

O requerimento foi unanimemente approvado.

CASA SOUZA CARVALHO—101—Assembléa—101. Continúa a grande Liquidação

O ministro do Interior declarou ao delegado fiscal junto ao Gymnasio do Espirito Santo, na Victoria, em resposta ao officio de 22 de julho ultimo, que ficou approvado o regulamento apresentado.

O Brasil na Exposição da Belgica

PARIS, 23—A directoria da Commissão de Propaganda do Brasil na Europa conseguiu que o *comité* da Exposição de Bruxellas forneça, sem [illegible] despeza, um dos jardins onde deverá ter logar o grande salão internacional, para o Brasil, ser o [illegible] aos expositores brasileiros que [illegible] maior e mais bem situado do que o que lhe foi primitivamente destinado.

Formicida "Paschoal"—E' o maior amigo da lavoura, rua do Hospicio n. 75, (antigo 61).

Prefeitura

Pagam-se hoje as contas de fornecimentos referentes aos mezes de junho e o pagamento dos alugueis de predios occupados por agencias e escolas da Prefeitura.

MALA DE RESPOSTAS

Sr. J. M. — Deve haver. Não ha no Estado do Brasil que não o tenha. Até no Acre!

O ministro do interior deu o seguinte despacho:—Não ha vaga—no requerimento do sr. Patri Henrique Brechot, pedindo nomeação para o Gymnasio Leopoldinense, como amanuense.

ESMOLAS

Recebemos de um anonymo em intenção a alma de Jorge Vianna de Barros, 1º anniversario do seu fallecimento, 10$, para a viuva Honorina, e 5$ para a viuva do capitão Pinto.

Exposição de Hygiene — Postiços para senhoras. Perfumarias finas — Abel & C. Rua dos Ourives 28.

O ministro do Interior recebeu os officios dos drs. Marcio Nery e Primitivo Moacyr, declarando: o primeiro, pelos seus vencimentos de lente da Faculdade de Medicina desta capital; o segundo, pelos de procurador dos Feitos da Saude Publica.

Aquelle exercia o logar de professor da Escola de Bellas Artes, e este o de director da Faculdade de Medicina do Rio de Janeiro a admittir David Eulalio de Souza, mediante exames, feitas as exigencias regulamentares.

ILEGÍVEL

Iª BRIGADA ESTRATEGICA

Posse do general Menna Barreto e despedida do general Caetano de Faria — Ordem do dia.

Como noticiámos, effectuou-se hontem a entrega do commando da 1ª brigada estrategica, entrega essa que se revestiu de grande solemnidade.

Precisamente á 1 hora da tarde compareceu no quartel general da 1ª brigada o general Antonio Adolpho da Fontoura Menna Barreto, em companhia do seu assistente o capitão João de Deus Menna Barreto, sendo recebido pelo general Caetano de Faria, coroneis Muller de Campos, Faria Albuquerque, majores Alexandre Leal, Fleury de Souza Amorim, Florindo Ramos, capitães Innocencio Pederneiras, Jansen Junior e demais chefes de serviço da mesma brigada e 9ª inspecção.

Dirigindo-se todos para o gabinete, o general Faria, em phrases repassadas de commoção, despediu-se de todos os seus commandados e fez entrega do commando que, desde o seu inicio, dirigiu com irreprehensivel competencia, zelo e actividade.

Uma vez empossado de seu elevado cargo, o general Menna Barreto agradeceu ao seu illustre camarada as palavras a si dirigidas, e, terminando a sua allocução, pediu a todos os officiaes que continuassem a ajudal-o com o mesmo zelo e diligencia com que até então tinham feito junto ao chefe que ora deixa a direcção da mesma brigada.

Terminada a posse, s. ex. e os officiaes presentes acompanharam o general Faria até o gabinete da 9ª região.

Após a posse, o general Menna Barreto baixou uma ordem do dia, mantendo as ordens de seu antecessor e nomeando seu ajudante de ordens interino o 2º tenente Antonio Chastinet.

* * *

O general José Caetano de Faria, ao deixar o commando da 1ª brigada estrategica, baixou a seguinte ordem do dia:

"Tendo sido o general Antonio Adolpho da Fontoura Menna Barreto, nomeado por decreto de 19 do corrente, commandante desta brigada, faço-lhe entrega desse cargo que exerci desde a reorganização desta grande unidade do nosso exercito.

O pezar que sinto, ao deixar o commando dos distinctos camaradas, é attenuado pela circumstancia de não me desligar inteiramente delles, pois entende o governo que eu devo continuar a exercer o cargo de inspector interino desta região militar.

Ao meu distincto collega e successor apresento sinceras felicitações, por vêl-o á frente da brigada, que, durante o tempo de meu commando, só me deu motivos de satisfação e justo orgulho, pela sua disciplina, dedicação ao serviço e lealdade, esforçando-se todos para vencerem as difficuldades proprias de uma época de reorganização.

Aos officiaes que constituem o quartel-general, agradeço a intelligente e dedicado auxilio que sempre me prestaram, conseguindo, cada um delles, dar cabal desempenho ás novas funcções que lhes couberam na organização dos serviços, mostrando competencia, zelo, intelligencia, amor ao trabalho e perfeita lealdade; esses dignos auxiliares são os seguintes: majores Leal, chefe do estado-maior; Felix Fleury, chefe do serviço de engenharia; dr. Vieira, chefe do serviço de saude; capitães Jansen, assistente; Scidl, chefe do serviço de armamento; Pederneiras, adjunto do serviço de estado-maior; Astrogildo, chefe do serviço de administração; 2º tenente intendente Adalberto Martins Ferreira, auxiliar desse serviço; dr. Eugenio Pereira, chefe do serviço de justiça; e 2º tenente Epaminondas Faria, ajudante de ordens. São egualmente dignos de louvor, pela dedicação, intelligencia e competencia que têm revelado, os estagiarios capitão Raphael Fonseca e 1º tenente Sarahyba Jardim de Mattos.

Aos distinctos camaradas commandantes de corpos e unidades isoladas, aos dignos officiaes que servem sob suas ordens, agradeço tambem e louvo a cooperação pelo modo sempre correcto, dedicado e zeloso com que mantiveram as unidades que lhes estão confiadas, pela competencia que demonstraram nos diversos serviços da reorganização e na applicação que se está fazendo do novo regulamento, para o serviço de corpos. São elles: coroneis Persilio Fonseca, Titto Pedro Escobar, tenentes-coroneis Affonso Dias Uruguaya, José da Silva Pessoa e Libanio Moreira Serra, capitão Gil Dias de Almeida, primeiros tenentes Christiano Ufflacker e Felisberto Dornellas.

E, como não é possivel citar os nomes de todos os dignos officiaes dos corpos, recommendo aos srs. commandantes que ao transmittir-lhes os meus agradecimentos e louvores, o façam nominalmente.

Louvo ainda os meus amanuenses deste quartel-general, primeiros sargentos Eduardo Martins Ribeiro, Alberto Gouvêa de Almeida, José Bezerra Wanderley, Octavio Jovino Marques, Octavio Alves do Banho, João Dias Carneiro e João Francisco Menna Barretto, pelo seu bom procedimento, disciplina e amor ao trabalho.

Finalmente, tenho o prazer de declarar que as praças de pret desta brigada são tambem merecedoras de elogio pela sua disciplina, correcção e boa vontade com que recebem a instrucção militar."

O general Faria concedeu exoneração, a seu pedido, do cargo de ajudante de ordens da mesma brigada, ao 2º tenente da arma de cavallaria Epaminondas de Andrade Faria.

* * *

Ao assumir o commando da 1ª brigada estrategica, o general Menna Barreto mandou publicar a seguinte ordem do dia:

"Tendo sido nomeado, por decreto de 19 do corrente, para commandar a 1ª brigada estrategica, assumo, nesta data, o exercicio do referido cargo e mantenho as ordens emanadas do meu illustre antecessor, continuando a [illegible] Para o bom [illegible] investido, es[illegible] officialidade, a qual, es[illegible] norma de [illegible] cumprimento [illegible] camararia e [illegible] reciprocamente, [illegible] forças armadas [illegible] para meu assistente [illegible] Menna Barreto, em substituição [illegible] dos de Andrade [illegible] Augusto [illegible] naquelle [illegible] esse meu acto, [illegible]"

O general Caetano de Faria, em ordem do dia do quartel-general da 9ª região militar, mandou publicar o seguinte: "Cargo de inspector.—Communico aos corpos, fortalezas, estabelecimentos militares e repartições pertencentes á esta região de inspecção que, em virtude de ordens do sr. ministro da Guerra, consignadas no boletim n. 175, de 20 do corrente, do sr. general chefe do estado maior do Exercito, deixei hoje o exercicio do cargo de commandante da 1ª brigada estrategica, continuando no de inspector permanente da 9ª região militar.

Fiz entrega do commando daquella brigada ao general Antonio Adolpho da Fontoura Menna Barreto.

Exoneração.—Concedi ao 1º tenente da arma de cavallaria Alvaro Cezar da Cunha a exoneração que pediu, do cargo de meu ajudante de ordens, louvando-o, ainda uma vez, pela intelligencia, dedicação e lealdade com que sempre cumpriu os deveres do seu cargo.

Nomeação.—Nomeio para exercer, interinamente, o cargo de meu ajudante de ordens, o 2º tenente Epaminondas de Andrade Faria, [illegible] comandadores da 1ª brigada estrategica, [illegible] o referido official."

Bom calçado

Quereis fazer economia? Comprae calçado só na CASA DA ONÇA, é garantido e VENDE por preços baratissimos! Rua Uruguayana 72, antigo 66.

Do sr. S. Corrêa recebemos alguns pacotes de productos da fabrica de Fecularia de Pirassununga.

A fabricação daquella fecularia é feita em machinas as mais aperfeiçoadas da America do Norte; a sua manipulação é de tal modo que não perde as suas propriedades farinaceas, [illegible] do amido, empregando-se em leite, ou mingáos, com como mistura, na alimentação diaria, e, no geral, em uso culinario, como sejam: cuscús, vatapás e mingáos. O seu systema de fabricação não a deixa azedar, o que, no geral, se dá com as outras farinhas.

Gratos pela gentileza do presente, recommendamos aos leitores a fabricação do dr. Joaquim da Silveira Mello, proprietario da Fecularia.

Dinheiro a casa Cahen empresta em bons condições, sob joias. 3 Travessa da Barreira 3. Aberto até as 8 horas da noite.

Senado & Camara

NO SENADO

A sessão de hontem não teve grande importancia.

No expediente houve um discurso do sr. Severino Vieira e foi approvado um requerimento do sr. Pires Ferreira, no sentido de ser publicada no *Diario do Congresso* uma representação do dr. Frederico Abranches, a proposito das accumulações remuneradas.

As materias da ordem do dia tiveram a discussões encerradas e adiadas as votações por falta de numero.

Em seguida, levantou-se a sessão.

NA CAMARA

Presidencia do sr. João Lopes.

Dentre os papeis lidos no expediente figuraram uma mensagem do governo, pedindo seja aberto ao Ministerio do Interior o credito de 38[illegible] contos para a conclusão das obras da Bibliotheca Nacional; e um requerimento da Sociedade de Agricultura Alagoana, pedindo restituição de despezas feitas pela mesma [illegible].

Na hora do expediente, o sr. Paulino de Souza fundamentou o seguinte requerimento:

"Requeiro que, pelo Ministerio da Fazenda, sejam prestadas as seguintes informações:

1º. De que modo, quanto á receita e despesa, foi liquidado o exercicio de 1907;

2º. De que modo, quanto á receita e despesa, foi liquidado o exercicio de 1908;

3º. Qual a importancia da renda publica federal, arrecadada no primeiro semestre do corrente anno."

Passando-se á ordem do dia, não havendo numero legal para se proceder á votação de todas as materias que constavam do avulso, levantou-se a sessão á 1 hora e 20 minutos da tarde.

RESTAURANT COMMERCIAL
Rua da Uruguayana 113, sobrado
REFEIÇÕES A 1$000. SERVIÇO POR CARTA
Hoje — Prato do dia
Magnifico angú á bahiana

"Idealina" é o nome de um excellente preparado, em blocos, medicinal e perfumado, do dr. Castillo.

Premiada com medalha de ouro na Exposição de 1908, a "Idealina" é o unico preparado que [illegible] completamente inoffensivo; composto de substancias desinfectantes, é, por isso, anti-microbiano, vindo preencher um vacuo que existia no commercio.

Recommendamos ao bello sexo a "Idealina", que, [illegible] inoffensiva, ella aformosea a cutis, dando belleza ao rosto.

Marechal Deodoro

Os sobrinhos do marechal Manoel Deodoro da Fonseca fizeram celebrar, hontem, ás 9 1/2 horas, na Candelaria, uma missa commemorativa do 17º anniversario da morte do saudoso soldado.

Foi celebrante o padre Ramiro Vieira de Mello.

A missa, rezada no altar-mór da egreja, teve grande concorrencia.

Estiveram presentes ao acto:

Capitão-tenente Galvão Bueno, representando o chefe do Estado; barão de Lucena, baroneza de Lucena, marechal Hermes Rodrigues da Fonseca e familia, capitão Augusto do Espirito Santo Cardoso, por si e pelo general Bormann, chefe do estado-maior; marechal A. Gomes Pimentel, general Thomé Cordeiro, dr. Alcibiades Peçanha, secretario do presidente da Republica; coronel Joaquim Ignacio Baptista Cardoso, dr. Manoel Lavrador, coronel Benjamin de Carvoliva, dr. Fonseca Hermes, general Thaumaturgo de Azevedo, coronel Caetano de Albuquerque, capitão de fragata Marques da Rocha, coronel Gaviño Pereira Pinto, capitão Candido Pamplona, tenente-coronel Francisco Flarys, capitão Heitor Coelho Borges, 1º tenente Jansen Tavares, tenente Manoel Telles Rebello, coronel Bento Monteiro, chefe da casa militar; tenente-coronel João Baptista Carrilho, coronel Augusto Ramos, por si e por seu irmão coronel Saturnino Ramos; major Bernardo de Oliveira, dr. Arthur Anner, Jacome Pires e senhora, major Antonio Lins, dr. Arthur Cavalcanti, capitão Pereira Junior, major Eeydio Talloni, Martinho Garcez Filho, Oscar de Niemeyer Soares, desembargador Guilherme Cintra, coronel Feliciano Benjamin de Souza Aguiar, tenente-coronel Alfredo Camara, José A. Boiteux, Agenor de Carvoliva, coronel José Domingues Mendes, coronel Marques Santos Porto, major Valerio Caldas, coronel José Carlos Pinto Junior, capitão Jonathas Borges Fortes, capitão-tenente Arthur Costa Pinto, coronel Joaquim S. de Azevedo Pimentel, almirante A. Pinheiro, tenente-coronel A. Tupinambá, tenente Alfredo Lins, André Cavalcanti, A. Doublet, coronel Aureliano Pedro de Farias, Mario Magalhães Castro, Oscar Trapaga, general Marques Porto, Luzin de Carvoliva, 1º tenente Carolino Chaves, capitão João Manoel, major Agostinho Gomes de Castro, capitães Paulo José de Oliveira e Manoel Lavrador Filho, drs. João Lavrador e Paulo Lavrador, 1º tenente Fernandes Guilherme Kauffmann, por si e pelo coronel dr. Alfredo Buchmuller; capitães Felinto Vasconcellos, Isidro de Souza Figueiredo e Pedro Frederico Leão de Souza, Osmundo Pimentel, Joaquim Rocha, capitão-tenente Alamiro Mendes, intendente Zoroastro Cunha, tenente-coronel Alfredo Ribeiro da Costa, major Veiga Cabral, coronel Antonio de Mello Junior, major Affonso Grey, capitão Fonseca Galvão, major Domingos Machado da Silva Paranhos, 1º tenente Abel Galvão da Fonseca, major Rebello Junior, H. Wanderley, Breno dos Santos, Thomaz Cockrane, capitão Alonso de Niemeyer, Francisco Sattamini, José Lavrador, Antonio Bento de Oliveira, Cornelio Nunes e senhora, Noé Pinto de Almeida Filho e senhora, Braz Carneiro, Nogueira da Gama, João Buarque de Lima, F. Casemiro, Allierto Cintra, Nelson Dias da Costa, J. G. da Rocha, Eduardo Callado, Alberto Ferreira de Abreu, professora Maria N. do Rosario, pela directoria da Escola Deodoro; alumna da Escola Deodoro Dulce Werneck, pelas suas collegas; capitão Gervasio Antonio de Sá Carneiro, Elysio de Araujo, Odorico da Costa, dr. Lazaro Tourinho, dr. Joaquim F. de Barros Barreto, Carlos Aguirre, Otenio Travassos dos Santos, 1º tenente J. da Penha, dr. Ildefonso de Azevedo, Coelho Lisboa e senhora, capitão João Manoel de Araujo e outros.

AVISO IMPORTANTE

Previne-se todos os doentes que têm feito uso da **Tizana Antisyphilitica** de LUIZ AMADO, **não ser ella mais vendida** nos altos do **Café Java nem na Travessa de S. Francisco**, onde a principio foi fornecida ao publico. **Não confundir**, pois, com qualquer outra Tizana. Pelo seu auctor, **Luiz Amado**, serão dadas todas as informações á RUA DO OUVIDOR 159, esquina da rua Gonçalves Dias, por cima da joalheria Torres Carneiro. A TIZANA ANTISYPHILITICA LUIZ AMADO é encontrada á venda em todas as boas Pharmacias e Drogarias.

Ao seu collega da pasta da Fazenda declarou o ministro da Viação que o correio do Piauhy ainda não está apparelhado para executar o serviço de entrega da correspondencia com valor, ás repartições publicas, ou mesmo aos particulares.

A' "Jurema". Fabrica de chapéos de sol e bengalas. Rua Gonçalves Dias 16. Reformam-se e concertam-se chapéos de sol e bengalas por preços modicos.

O ministro da Fazenda permittiu que a firma commercial desta praça J. A. da Costa & C. continuasse a vender estampilhas do sello adhesivo.

Ao Cavaquinho de Ouro, primeira fabrica de instrumentos de corda; na rua da Alfandega n. 168-A.

O ministro da Viação autorizou a creação de uma estação telegraphica na povoação de Daniel, municipio de Lages, no Estado de Santa Catharina.

CLUB DA CASA BARBOSA FREITAS & C.
ARMARINHO — FAZENDAS — MODAS
Venda de mercadorias na importancia de 500$000, em 110 prestações semanaes de 5$000, com 110 sorteios e premios de 3 planos novos. Prospectos e informações.
Club 1—Foi sorteado o socio n. 847.
Club 2 " " " " " n. 49 por motivo de repetição dos ns. 47 e 48.
130 Avenida Central 130

Chronica policial

CIUMES E SANGUE

Questões de ciumes oriundas de uma mesma mulher que elles conheceram num baile, levaram-n-os a um odio reciproco.

Miguel Crosette, electricista da Jardim Botanico e Lauriano Nascimento, empregado no commercio, são os inimigos.

Residentes, o primeiro, á rua Polyxena n. 75 e o segundo á do General Polydoro, encontraram-se elles, hontem, na rua Delphim, onde travaram-se de razões.

Palavra puxa palavra, eis si não quando Miguel avança para Lauriano e, traiçoeiramente, vibra-lhe uma navalhada nas costas.

Sentindo-se ferido e ameaçado de continuar a ser aggredido, Laureano fez uso de uma bengalla que comsigo trazia e quebrou a cabeça de Miguel.

Ambos foram presos pela policia do 7º districto, onde foram autoados em flagrante, após receberem curativos da Assistencia Municipal.

FURTO E APPREHENSÃO

Isabel Maria é uma modesta cozinheira da casa do sr. Ribeiro de Almeida, á rua Dr. Aristides Lobo n. 50, o que não a impediu de ajuntar 77 libras e algumas joias, que ella guarda, em um bahú.

Hontem, Isabel, mexendo no mealheiro, notou que havia sido furtada, pelo que apresentou queixa á policia do 9º districto, accrescentando desconfiar de Candida Augusta, engommadeira da casa.

Agindo no caso, as autoridades prenderam Candida que, interrogada, confessou o crime, dizendo ter sido auxiliada por Eulalia da Silva, sua companheira na casa.

As libras e as joias foram apprehendidas, sendo, parte, em uma saia, que era vestida por Candida, e, parte, no leito de um rio, que passa perto daquella rua, onde fôra atirada por Eulalia.

Contra ambas, procedem as autoridades locaes.

UM VALENTÃO

O Juvenal Martins da Rocha *virou bicho* com o Antonio dos Santos, e, por mais que este se agarrasse ao seu santo nome, foi-lhe dando de rijo e ferio-o na cabeça.

A policia do 8º districto autoou o Rocha e recolheu-o ao xadrez e mandou o Santos á curativos.

QUE "COELHO"! — NO RIO DO GATO

Manoel Antonio Damaso e Augusto Coelho da Silva, encontrando-se, no logar denominado *Rio do Gato*, arranharam-se.

Quem levou a peor foi o Manoel, porque o dente de Coelho lhe produziu extenso ferimento na cabeça.

Depois da bravata, o Coelho caiu no matto e o Manoel foi se queixar á policia do 25º districto, que prometteu arranjar cachorros para apanhar a lebre, no rio do Gato.

DO BONDE ABAIXO

O pequeno vendedor de jornaes Thomaz João de Oliveira, de 16 annos, ao tomar um bonde electrico, hontem, á tarde, na rua do Passeio, caiu do vehiculo ferindo-se no dorso do pé esquerdo, do malleolo interno grande artelho, com descollamento da região plantar.

Transportado para o Posto Central de Assistencia foi curado pelo dr. Machado Bittencourt, que em seguida fel-o recolher á Santa Casa de Misericordia.

Thomaz João de Oliveira, é brasileiro, de côr preta e morador á rua Marquez de Olinda n. 48.

ACCIDENTE NA ALFANDEGA

Quando abria um caixão de mercadorias, que se achava no armazem n. 4, da Alfandega, o operario Antonio Chrisostomo de Lima, feriu-se no dorso da mão esquerda, seccionando a arteria.

Levado para o Posto Central de Assistencia, alli recebeu curativos do dr. Lassance Cunha, auxiliado pelo diligente enfermeiro Luiz Gabriel do Carmo.

Após os curativos, o ferido recolheu-se á sua residencia na rua S. Roberto n. 59.

LAMENTAVEL ACCIDENTE

A residencia do sr. Manoel da Costa, á rua S. Leopoldo n. 151, foi, ante-hontem, theatro de um lamentavel accidente.

Eram 10 horas da noite, quando a senhora do sr. Costa, d. Carolina Costa, tendo ao collo seu filhinho Adalberto procurou esquentar um pouco de leite.

Quente este, ao ser retirado do fogareiro entornou-se sobre d. Carolina e seu filho, o qual ficou bastante queimado.

Gritando por soccorro, d. Carolina foi soccorrida por seu esposo, que levou o pequeno Adalberto para uma pharmacia proxima.

Ahi recebeu elle soccorros dum medico da Assistencia, sendo transportado, depois, para a sua residencia.

A policia do 14º districto tomou conhecimento do facto e o escondeu á reportagem.

Por que?...

NOVO PICHARDO? — SERRA OU RATO?

Floriano Gonçalves Serra, gosta de queijo como o macaco gosta de banana.

E não faz questão de qualidade, gosta de todos e gosta mesmo muito.

Mas, o Serra, bem devia saber, como todo o mundo sabe, que os que muito queijo comem, são esquecidos como o diabo, e isso não poucos prejuizos accarreta.

Para o Serra, pelo menos, acarretou este: —o esquecimento de que devemos sopitar os nossos desejos, por mais fortes que sejam, e não lançarmos mão dos... queijos alheios, porque lá está o precipicio damnado do artigo 330 do Codigo Penal, com os respectivos paragraphos.

Esqueceu-se o Serra disto e ao passar pela travessa de S. Francisco de Paula, viu a branca rodella mineira á porta da casa n. 26.

Não resistiu:—passou ligeiro o gadanho no bocado de leite reduzido a massa e, como quem não quer a coisa, foi andando por ahi assim...

O dono do queijo Antonio de Assis Carvalho extranhou esse novo systema de negociar e perguntou ao guarda-civil de ronda, si o Serra era o Pichardo, talvez com idéas de mandar-lhe depois, não um queijo mas... um canudo!...

O guarda-civil não deu explicações, correu, prendeu o Serra e levou-o para o 3º districto.

Pois, sim senhor, na busca que deram no Serra, verificou-se que elle já havia *serrado* tambem um outro queijo, e, do Reino.

Que rato!...

FEZ-SE UM BIFE!

O cosinheiro Antonio Pomar, a bater bifes na rua Sete de Setembro n. 151, o fez com tamanho enthusiasmo que torou o dedo pequeno da mão direita.

A correr foi procurar curativo no Posto Central de Assistencia, onde o dr. Mario Salles, lhe prestou serviços medicos.

Depois de medicado Antonio Pomar, que é hespanhol, de 24 annos, e solteiro, foi para sua residencia á praça da Republica n. 75.

SCENAS DA RUA DA CONCEIÇÃO — EM UM BOTEQUIM

Pela madrugada de hontem, Antonio Dantas, em má hora, se lembrou de entrar no botequim da rua da Conceição n. 85, de propriedade de Manoel Dias Pereira Guimarães.

Tres hespanhóes lá se achavam a bebericar: — Constantino, Castoro e Affonso.

Não gostaram os homens da cara do Antonio e principiaram a implicar com elle.

Das palavras passaram á pancada e fechou-se o tempo.

Quando a policia appareceu, o Antonio Dantas estava caido no chão, banhado em sangue, ferido por facada no hombro esquerdo e por navalha no peito.

Dos aggressores apenas foi preso Constantino Muradad.

O ferido, foi curado pelo medico de serviço no Posto Central de Assistencia.

MORTES NO HOSPITAL

Nada menos de quatro mortes se verificaram hontem, no hospital da Santa Casa, de victimas de desastres.

Eram ellas: Alvaro Luiz Ramos, José Pinto de Aguiar, Rubem Francisco dos Santos, e Adão Joaquim de Oliveira.

Os dois ultimos foram victimados por trem, ante-hontem, succumbindo o primeiro em consequencia de uma quéda de uma arvore, o que tambem aconteceu ao segundo, que caiu no porão de uma chata.

CAIU DO BONDE

Em um electrico da companhia Jardim Botanico, viajava, hontem pela rua do Cattete, o constructor de obras João Fernandes, residente á rua Barão de Guaratiba n. 33, quando ao chegar proximo da rua Pedro Americo aconteceu cair.

Infeliz na quéda, o sr. Fernandes foi colhido pelo reboque cujas rodas machucaram-lhe os dedos do pé direito.

Soccorrida por populares, foi a victima levada para uma pharmacia, de onde, após receber curativos seguiu num tilbury para a sua casa.

A policia do 6º districto tomou conhecimento do occorrido.

NAVALHADA

Antonio Alves do Nascimento, foi hontem, ao Posto Central de Assistencia ás 5 1/2 horas da tarde, e pediu curativo para ferimento inciso que apresentava na face anterior do hemithorax direito.

Solicitamente, fez-lhe a vontade o dr. Machado Bittencourt, a quem o rapazola, que tem 20 annos, contou haver sido navalhado por um desconhecido, quando passava pela rua da Saude, sendo que o seu aggressor após o delicto, se evadira.

Depois de curado foi para sua residencia á rua Santo Christo n. 26.

CAIU DE UM BONDE — NA RUA CONDE DE BOMFIM

Imprudentemente, quando o bonde em que viajava trazia grande velocidade, o portuguez Albino Augusto, querendo do mesmo desembarcar, apeou-se com o vehiculo em movimento, do que lhe resultou ferir-se na cabeça.

Este facto occorreu, hontem, á tarde, na rua Conde de Bomfim, tendo delle tomado conhecimento a policia do 17º districto.

Albino Augusto, depois de medicado, recolheu-se em tratamento, á sua residencia, no largo da Segunda-Feira n. 2-A.

EM BUSCA DA MORTE — ATEOU FOGO ÁS VESTES

A menor Iracema Maria da Conceição, de 14 annos de edade e residente no morro do Ouro, em companhia de seus progenitores, hontem, á tarde, procurou dar cabo da vida, ateando fogo ás vestes, depois de deitar sobre as mesmas uma garrafa com kerosene.

Horrivelmente queimada, e depois de soccorrida pelas pessoas da casa, foi a infeliz levada para o Posto Central de Assistencia, onde recebeu os necessarios curativos, sendo, em seguida, removida para o hospital da Misericordia.

O motivo desse acto de loucura, foi levado pelo pouco caso que lhe ligava o seu namorado José de tal, empregado da fabrica de vidros Esberard, em S. Christovão.

O estado da desditosa rapariga inspira sérios cuidados.

A Exposição de Hygiene

Não teve concorrencia alguma hontem, durante o dia, a Exposição de Hygiene.

Era natural. Depois de dois dias cheios, não podia pegar a reclame do syndicato, pondo as entradas a 500 réis.

O syndicato marcára esse preço para favorecer aos operarios, mas os operarios comprehenderam que não basta a entrada da porta para lhes minorar as despesas e lá não foram.

O syndicato abriu a área das diversões ás 7 horas da noite, mas o numero de visitantes foi diminuto.

— A illuminação, como de costume, foi a mesma.

—O posto de soccorros da Força Policial distribuiu hontem as seguintes chaves: 30, dr. Augusto Brandão; 31, dr. Manoel Bastos Tigre; 32, Fructuoso Antonio Botelho; 34, Waldemar Chiller; 35, João Godoy; 36, Francisco van Erven; 37, Carlos Eiras Junior; 39, Tarquinio Penna; 70, dr. Pedro Bueno; 73, Oscar Meira; 103, Frederico Becker; 107, Aldemagro Rocha Lima; 100, Nelson de Lamare; 135, Manoel Antonio da Costa Ferreira.

—No dia 7 de Setembro terá logar a grande festa promovida pelo dr. Moncorvo Filho, em beneficio do Instituto de Assistencia á Infancia.

—Promette o syndicato ser a festa do dia 7 de setembro inteiramente popular.

As entradas serão reduzidas.

—Estão de serviço hoje, na delegacia da Exposição os commissarios Mattos Junior, Araujo Mello e Othero Filho.

Na guarda-civil os fiscaes Camara Campos, Oscar Alvarenga e ajudantes Luiz Americo Vieira e João Francisco Mariano.

No Posto de Assistencia estão de serviço os drs. Flavio de Moura e Muniz Freire, das 12 ás 6 da tarde, e os drs. Thompson Motta e Vicente Luz, das 6 da tarde á meia-noite.

Foram soccorridos Augusto Guerra, de 21 annos, solteiro e residente no recinto da Exposição e Theophilo Ottoni Jacuid, com molestia commum.

—Estão de serviço no posto de soccorros da Força Policial os motoristas Augusto Gastão de Almeida, Affonso José de Oliveira; enfermeiro Arlindo do Carmo Pinto, telegraphista Alvaro Marques e telephonista José Romano.

—E' amanhã que se realiza o primeiro corso no recinto da Exposição.

A entrada custará 2$000.

—São essas as diversões de hoje: Harry Six, Melville, The Phil and West, a borboleta humana, Salomé, casamento phantastico, Leon, o mystico; onda do mar, encubadoras, carrousseis, estrada de ferro Liliputiana, Pim-pam-pum, bombons e pipocas, tiro ao alvo, theatro variedades e muitas outras diversões.

—Ao lado da secretaria do syndicato está situada uma nova diversão: animaes selvagens domesticados.

O caso grave é que o syndicato não liga a minima importancia a essa diversão.

Tanto assim é que, ali, naquella secção, o publico entra e passa pela triste decepção de não ver nada por falta de luz.

Não será o caso do syndicato olhar para ali?

—Todos sabem que ha, entre o dr. Duarte e o syndicato americano, um contrato firmado sobre a exploração do recinto da Exposição.

Houve, hontem, qualquer coisa de anormal entre o sr. Smith e o dr. Duarte, tanto assim que o facto chegou ao conhecimento da policia, que tomou providencias.

O caso é que houve troca de palavras, provas evidentes de que... a festa e as diversões internas preoccupam muito as partes interessadas.

—Escrevem-nos:

"Sr. redactor.—E' tão justa a reclamação que ora vos dirijo, que, estou certo, a publicareis, no intuito da mais prompta providencia.

O abaixo-assignado, como todos os actuaes expositores do certamen da praia Vermelha, além de grandes sacrificios, foi levado, como podeis comprehender, a grandes despesas para a exhibição do que possue.

Pois bem; é sobremodo doloroso assistir-se, diariamente, ao que faz certo grupo de visitantes que, fasamente, se intitulando de *estudantes* (?), entregam-se á actos de verdadeira selvageria, rasgando livros, deitando ao chão manequins, pretendendo inutilizar apparelhos, etc., zombando dos pedidos dos encarregados de zelar pelas differentes salas.

Além de dolorosa, essa depredação, que acarreta notorio prejuizo para os expositores, está indicando que a Exposição de Hygiene precisa ter, quanto antes, no seu interior, rigoroso policiamento pela Guarda Civil, que evitará, certamente, o desgosto que o abaixo-assignado está tendo, bem como todos os seus companheiros.

A direcção da Exposição é a peor possivel; ninguem ali se entende e causa até pasmo que raros sejam os expositores que possuem cartões de ingresso *naquillo que lhes pertence!*

Muitos dos seus empregados, encarregados da conservação e limpeza dos mostruarios, são obrigados a pagar entrada!!!...

E, emquanto isso se passa, ha amigos dos organizadores da Exposição, sem que com ella nada tenham, que possuem entrada franca para si e toda a sua numerosa familia.

Em que paiz vivemos nós?

Muito grato á vossa intervenção, etc."

—Programma dos festejos sportivos de domingo, 29 do corrente:

1º pareo—Corrida rasa—100 jardas—2 1/2 horas da tarde—Enéas Campello, Gustavo Moreira, Jayme Martins Ferreira, Heraclyto Cardoso, Leonardo de Leão, Luiz Teixeira, Manoel Campos Povoas, Jorge Oliveira, Francisco de Castro, H. Fialho e Romeu de Ambrozio.

2º pareo — Velo-Club — 3,15 da tarde — Saida, da avenida Central (Prainha)—Percurso: avenida Central, avenida da Ligação, avenida Beira-mar (do lado do mar), prolongamento da avenida Beira-mar, avenida dos Estados (no recinto da Exposição) e chegada, fronteira ao pavilhão do Districto Federal.

O corredor que vencer este pareo valendo uma taça, que será disputada, annualmente, por corredores deste club, o seu nome ficará gravado na mesma. O que vencer tres annos consecutivos, ficará sendo o possuidor della.

3º pareo — Acrobacia em geral e gymnastica — 4 horas da tarde — Gymnastica — Enéas Campello, Manoel dos Santos, Gustavo Moreira, Jayme Martins Ferreira, Heraclyto Cardoso, Leonardo de Leão, Osorio Bastos, Euclydes Mendes, José Floriano Peixoto Filho, Manoel Campos Povoas e E. A. Daltro. Acrobacia — Enéas Campello, Osorio Bastos, Gastão Moreira, Leonardo de Leão, Euclydes Mendes, Manoel dos Santos, José Floriano Peixoto Filho, Manoel Campos Povoas e Luiz Teixeira.

No dia do festejo sportivo só haverá festa hippica e um *match* de foot-ball.

Occasião

Blusa feita, branca, em bom pugrenote guarnecida com lindo bordado inglez, Manga comprida a 3$300!!!
Agulha de Ouro: 169, Ouvidor, 169.

Fumos, cigarros e palhas "Santa Rita" —não existem melhores — Grande deposito: Avenida Floriano 9 (antigo 5).

A tragedia da Piedade

A CONCLUSÃO DO INQUERITO

Mais quesitos

OUTRO DEPOIMENTO

Póde-se dizer que está finda a missão do dr. Oliveira Alcantara, delegado do 20º districto, sobre o drama occorrido na tragica manhã de 15 do corrente, no chalet da Estrada Real de Santa Cruz n. 214.

Faltam apenas as respostas dos quesitos formulados, para, então, aquella autoridade dar inicio á peça mais importante do inquerito, que é o relatorio.

Hontem, o dr. Alcantara ouviu mais um depoimento, que será junto aos das demais testemunhas.

Este é o de d. Henriqueta Vaz de Araujo, residente na casa fronteira á em que residiam Dilermando e seu irmão Dinorah.

D. Henriqueta, em seu depoimento, disse que viu Dilermando desfechar tiros na sua victima, quando a mesma se achava no jardim e que, ao testemunhar aquella scena, foi accommettida de uma crise nervosa.

Certamente, esse será o ultimo depoimento que o dr. Alcantara ouviu, pois o mesmo resolveu não mais reinquirir Dilermando, que ainda continúa em tratamento no Hospital Central do Exercito.

* * *

Hontem foram fundamentados outros quesitos para o exame da casa n. 214, exame este de que será encarregado o dr. Manoel Amaral Segurado.

São estes os quesitos:

1º. Existem nas paredes do corredor e da sala de visitas, da casa n. 214 da estrada real de Santa Cruz e na porta do primeiro quarto desse corredor, á esquerda de quem se dirige da sala de visitas para a sala de jantar, vestigios por projectil de arma de fogo?

2.º Quantos e quaes são?

3.º Por esses vestigios póde o perito determinar o calibre das armas usadas?

4.º Póde tambem determinar por qual das armas apresentadas foram feitos esses vestigios?

5.º Por esses vestigios póde ainda determinar o ponto de partida dos projectis?

6.º Pelo ponto de partida dos projectis e pela successão dos vestigios encontrados, póde-se determinar a direcção tomada pelos contendores?

O dr. Segurado deu hontem por terminada a sua investigação sobre a differença do nivel entre a soleira da porta de entrada da sala de visitas da casa n. 214 e o solo do respectivo jardim, onde foi consummada a tragedia.

Aos Srs. Constructores e Proprietarios a casa que mais barato vende, lavatorios, latrinas, caixas para descarga e agua, torneiras, apparelhos para gaz, assim como tem tambem uma bem montada officina de gazista e bombeiro hydraulico é a de Oliveira, Corrêa & C. á rua V. de Rio Branco n. 12, em frente á rua do Lavradio.

Adheriram mais á organização do 1º Congresso Brasileiro de Geographia, que se reunirá nesta capital, a 7 de setembro proximo, os srs: dr. Guilherme Conceição Toeppel (Bahia), Instituto Archeologico e Geographico Alagoano, tenente-coronel José Joaquim do Rego Barros (Pará), dr. Antonio Firmo Dias Cardoso Junior (Pará) e dr. Ignacio Baptista de Moura (Pará).

PELO TELEGRAPHO

Maranhão

Comicio politico — O bispo Francisco Silva Morte subita — Representante do Congresso de Geographia

S. LUIZ, 23 — Realizou-se o primeiro comicio sobre as proximas eleições de 31. Effectuado no palacete do deputado Costa Rodrigues, discursaram os drs. Manoel Jansen Ferreira, Antonio Barbosa Godoy e José Barreto, sendo vivamente aclamado o nome de Luiz Domingues, candidato a governador.

— Regressou o bispo Francisco Silva, em visita pastoral pelo interior do Estado.

— Falleceu subitamente Raymundo Honorio Parga, porteiro da Alfandega.

— Foi nomeado Coelho Netto representante do Maranhão no Congresso de Geographia, em substituição a Tasso Fragoso, que não acceitou.

Ceará

Fallecimento

FORTALEZA, 23—Falleceu em Aracaty o coronel Alexandrino Ferreira da Costa Lima, chefe situacionista e deputado estadual.

S. Paulo

Banco de adeantamentos para construcção de predios. Requerimento ao Congresso do Estado. — Fuga de condemnados da cadêa do Descalvado. — Reforma da sentença pronunciada contra Cassio Villaça. — Prisão de um estudante telegraphista, por desfalque. — Dr. Albuquerque Lins. — Rendimentos da Alfandega de Santos. — Miguel Trad. — Novo ramal da Mogyana. — As accumulações — Visitas — Bando de assassinos

S.PAULO, 23 — O capitão Joaquim Coutinho, que foi ajudante de ordens do dr. Jorge Tibiriçá, requereu ao Congresso do Estado concessão para fundar um banco, destinado a adeantar aos funccionarios publicos dinheiro ao juro de 1 o/o, para construcção de casas, cujo valor poderá ser pago em oito annos de aluguel.

O projectado banco **acceitará depositos pagando** os juros de 6 o/o.

O capital inicial será de quinhentos contos de réis, podendo subir progressivamente até dez mil contos de réis.

Essa petição será lida amanhã no Congresso.

Caso seja feita a concessão, o banco começará a funccionar immediatamente, visto contar o incorporador desde já com os necessarios capitaes nacionaes e estrangeiros.

—Fugiram da cadeia de Descalvado tres condemnados, sendo dois homicidas e um ladrão.

— O Tribunal de Justiça, conhecendo a appellação *ex-officio* do juiz Luiz Varires, cuja sentença absolveu Cassio Villaça, que tentou matar a mante, esposa de Lucio Neto, reformou a sentença, pronunciando Villaça, por tentativa de homicidio, mandando que o réo seja julgado pelo jury, visto este ser o unico competente em conhecer o delicto.

O mesmo tribunal mandou, de novo, ao jury o bacharel Riolando Almeida Prado, que matou em pleno tribunal o cunhado André Toledoro.

— A' 1 hora da tarde, quando saia da Faculdade de Direito onde cursa o quarto anno, foi preso o telegraphista Simão Neves Ribeiro, accusado de desfalque de tres contos. Sua prisão foi requisitada pelo procurador da Republica.

— Caso seja indicado hoje, para candidato á vice-presidencia da Republica, o dr. Albuquerque Lins passará a 1 de setembro a presidencia ao seu substituto, coronel Fernando Prestes.

— A Alfandega de Santos desde o dia 1º até sabbado, rendeu 2.444:103$265.

Naquella semana, entraram em Santos 507.914 saccas de café; sendo vendidas 280.134 e embarcadas 486.123. O *stock*, sabbado, era de 1.484.992 saccos. A sobre-taxa rendeu 1.043.666 francos.

—Constava hoje que Miguel Trad desistiria da appellação interposta pelo seu advogado, conformando-se com a sentença.

S. PAULO, 23—A Mogyana pediu concessão para um novo ramal entre S. Simão e Ribeirão Preto, passando por Jatahy, Capão, Cruz, Restinga, Guatapara, Pirajú e Figueira.

A nova estrada terá uma extensão de 117 kilometros.

—No *Asturias* regressam amanhã a Buenos Aires os medicos argentinos Domingos Cabred e Antonio Vidal.

—O delegado fiscal daqui, cumprindo ordens do ministro da Fazenda, officiou aos funccionarios que accumulam cargos federaes, convidando-os a optarem.

—O medico argentino dr. Domingos Cabred visitou hoje, o dr. Albuquerque Lins, presidente do Estado e a Escola Normal.

— Informam de Uberaba dizendo que perigoso bando de assassinos e ladrões infesta a zona entre Ipé, Arcado e villa Xavier de Almeida, praticando toda sorte de crimes.

— Em nome do general Roca o dr. Cabred, apresentou parabens ao dr. Campos Salles pela sua volta a actividade politica.

O dr. Albuquerque Lins, conversando com o dr. Cabred, disse-lhe que, visitaria Buenos Aires, brevemente.

Rio Grande do Sul

"Meeting" a favor da candidatura Hermes. Inauguração de seu retrato. No quartel do 56º de caçadores. — Desastres de bondes

PORTO ALEGRE, 23 — Em S. Luiz, realizou-se um *meeting* a favor da candidatura do marechal Hermes.

— No quartel do 56º batalhão de caçadores, foi inaugurado, solennemente, o retrato do marechal Hermes.

Na occasião em que o coronel Carlos Mesquita correu a cortina, foram levantados enthusiasticos vivas áquelle marechal.

— Deram-se aqui, dois desastres de bondes electricos, um rapaz ficou com a mão direita decepada, e outro de 7 annos de edade, teve o craneo esmagado, morrendo immediatamente.

Os motorneiros não são culpados pelos desastres.

Russia

Uma cidade incendiada. — Numerosas familias sem abrigo

PETERSBURGO, 23 — Na cidade de Krementschug, no governo de Poltava, está lavrando terrivel incendio, sendo já bastante elevado o numero de casas destruidas. Ficaram já sem abrigo mais de mil familias.

Allemanha

Abertura do Congresso Internacional de Dentistas. — Sessão de dois mil delegados

BERLIM, 23 — Abriu-se, hoje, nesta capital, o congresso internacional dos dentistas, assistindo á sessão dois mil delegados.

Inglaterra

A situação na Persia aggrava-se. Indignação popular contra a pilhagem das tropas. — Novos regulamentos do Tribunal de Honra na Allemanha

LONDRES, 23 —Telegramma de Teheran para o *Daily Telegraph* annuncia que a situação vae se tornando grave em varios pontos do imperio. O povo está indignadissimo com o procedimento das tropas, que se entregam á mais desenfreada pilhagem, não respeitando nem mesmo as habitações dos cidadãos estrangeiros.

Na região de Sultanabad, numerosas aldeias christãs têm sido saqueadas e muitas dellas incendiadas em seguida.

Tomam parte nesses actos de vandalismo os *baktiaris*, a milicia local e os proprios realistas.

— O correspondente do *Standard*, em Berlim, telegraphou hontem á noite ao seu jornal, communicando que o imperador Guilherme mandou redigir novos regulamentos do Tribunal de Honra, para evitar os duellos entre os officiaes do exercito e da marinha.

França

O dirigivel Clement-Bayard. Accidente. Viagem do ministro das Finanças da Inglaterra. — O concurso internacional de aviação. — Victoria do aviador americano Curtiss. — Uma terrorista russa recolhida a uma casa de saude

PARIS, 23 — Telegrapham de Maison-Lafitte:

"Na occasião em que descia nesta cidade, o dirigivel "Clement-Bayard" bateu em uma arvore, recebendo um enorme rasgão no envolucro. Impossibilitado de se manter no ar por falta de gaz, o balão caiu no Sena, de onde foi retirado com algum trabalho e reconduzido para Sartrouville. Os aeronautas nada soffreram."

—O ministro das Finanças da Inglaterra, sr. Lloyd George, chegou a Betheny, distante de Reims quatro kilometros.

O ministro britannico pretende assistir a todas as provas do concurso internacional de aviação, que está sendo disputado em Reims.

—O correspondente do *Journal* em Genebra telegraphou dizendo que as autoridades daquella cidade mandaram recolher a uma casa de saude, a joven terrorista russa Tatiana Leontieff que num dos seus ultimos attentados teve como cumplice o celebre terrorista-espião Azeff.

REIMS, 23—Continuaram hoje, de tarde, as provas do concurso internacional de aviação.

O aviador americano Curtiss bateu o *record* mundial de velocidade conseguindo fazer a volta da pista em oito minutos, trinta e sete segundos e tres quintos de segundo.

Hespanha

Remessa de novas tropas para Melilla. Desmentido. — O estado de saude do sr. Segismundo Moret

MADRID, 23 — O general Linares, ministro da Guerra, declarou hoje, de novo, que eram absolutamente destituidos de fundamento os boatos de que o governo pensava em enviar tropas para Melilla.

— Está officialmente desmentida a noticia ha dias publicada, por alguns **jornaes** desta capital, dizendo que o chefe do partido liberal sr. Segismundo Moret, estava gravemente doente, numa cidade da Suissa. O prestigioso politico esteve, de facto, enfermo, mas actualmente está fóra de perigo.

Italia

Grandes temporaes no continente. — O vapor "Oceania" ameaçado. — Partida do ministro da Guerra para o campo de manobras

ROMA, 23 — Chegam telegrammas de todas as provincias da Italia, dando noticia de grandes temporaes, que já têm causado enormes prejuizos nos campos, chegando, em muitas regiões, a inutilizar por completo as plantações. A temperatura tambem tem baixado muito.

—O ministro da Guerra, general Spingardi, partiu para o campo de manobras.

SPEZIA, 23 — As fortissimas chuvas, que têm caido, desde hontem, inundaram o transatlantico *Oceania*, recentemente lançado ao mar, pondo o navio em perigo de ir ao fundo. Os bombeiros da cidade estão trabalhando com energia, conseguindo já esvasiar alguns porões.

Suissa

O incendio da usina do gaz. — Os soccorros dos bombeiros. — Descoberta de sete cadaveres

GENEBRA, 23—Os bombeiros e populares que estão trabalhando na extincção do incendio da usina do gaz, já retiraram sete cadaveres e cincoenta pessoas feridas algumas destas gravemente.

Os serviços de extinção continuam activamente.

—O fogo continua a lavrar com grande violencia.

A maior parte das casas visinhas da usina está inteiramente destruida, e muitas outras inhabitaveis.

Turquia

O parlamento ottomano. Seu encerramento. — A questão Creta. Novo appello ás potencias. — Manifestações anti-gregas

CONSTANTINOPLA, 23 — O parlamento ottomano encerrou hoje os seus trabalhos e sómente abrirá em novembro proximo.

— Os ministros, reunidos hoje, de tarde, em conselho, resolveram fazer novo appello ás potencias no sentido de ser quanto antes liquidada, definitivamente, a questão da ilha de Creta.

Nas provincias continuam as manifestações anti-gregas e o *boycottage* aos productos de procedencia grega está se estendendo rapidamente por todo o imperio.

Mexico

Um grande incendio. Sua extincção

MEXICO, 23 — Está inteiramente dominado o incendio que desde ante-hontem estava lavrando com grande intensidade em Monterey, no Estado de Nuevo Leon. Os peritos avaliam os prejuizos materiaes em um milhão e quinhentos mil dollares.

Estados-Unidos

Violento incendio num bairro commercial de Illinois. — Os operarios grevistas de Pittsburgo. Officinas atacadas. Intervenção da força. — Expedição de um contingente de tropas para Galena. — Na pista do ex-presidente Rafael Rujes.

NOVA YORK, 23 — Dizem de Decatur, no Illinois, que no bairro commercial daquella cidade, se declarou hontem á noite, violentissimo incendio, causando prejuizos materiaes calculados em mais de um milhão de dollars.

Não consta que tenha havido desgraças pessoaes.

— Dizem de Pittiburgo, na Pensylvania, que os operarios grevistas continuam na sua primitiva attitude de hostilidade contra os patrões.

Hontem de tarde, os paredistas atacaram as officinas de Shoenville, onde são construidos os vagões de aço e tentaram resistir ás tropas que os intimavam a dispersar.

Os soldados, ante a attitude dos amotinados, fizeram uso das armas, matando cinco e ferindo vinte pessoas, a maior parte grevistas.

—Telegrammas de Monterey, no Mexico annunciam que estão em caminho para a cidade de Galena alguns contingentes de tropas encarregadas de effectuar a prisão do ex-presidente Rafael Reyes, que, segundo se diz, está escondido naquella povoação.

Cortinas tapetes, tecidos, reposteiros, capachos, oleados e tudo concernente á ornamentação de casas Quitanda 25 e 27. D. Monteiro & C.

O ministro do Interior indeferiu o requerimento de Alvaro Orosco, pedindo matricula na Faculdade de Direito do Recife.

THERMOS Garrafa magica!! Conserva quente sem fogo e frio sem gelo. Depositarios, ALBERTO SILVA & C. — Rua Gonçalves Dias, 49.

CAFÉ IDEAL Grande premio na Exposição Nacional de 1908

Foi naturalizado cidadão brasileiro o portuguez Fernandes Villela.

Impotencia. Cura radical sem o auxilio de drogas. Informações GRATIS, verbaes, ou por carta. Dr. M. T. Sanden, largo da Carioca 17, 1º andar —Rio.

PETIT LOUVRE — Fabrica de chapéos de palha. ESPECIALIDADE EM CHAPÉOS PARA SENHORAS E MENINAS. Novidades constantemente por preços excepcionaes. Acceitam-se encommendas do interior.
Silva Sobrinho & C.—Rua 7 de Setembro, 180, Rio.

LABORATORIO MEDICO-THERAPEUTICO

RUA DE S. PEDRO 252 (1º andar)

Aos que soffrem!!...

Consultas gratis para facilidade dos que descuidam de seus males por falta de recursos—Attendem-se consultas por cartas—Remettem-se especificos pelo correio—Milhares de attestados de pessoas curadas—Infalliveis na syphilis de [illegible] nas molestias, especialmente da gaguera, irritabilidade, tristeza, falta de energia para o trabalho, timidez, etc.

No Laboratorio Medico-Therapeutico indicam-se os meios para terminar de vez com [illegible] malestias do pello, molestias das senhoras, [illegible] impaludismo chronico, cansaço cerebral, doenças [illegible] ulceras varicosas, pessoas entrevadas, erysipela, [illegible] cabello, nevrosismo e fobia dos actores e oradores que ficam na presença de outrem, suor das mãos.

A medicina moderna não consiste sómente em receitar remedios, mas, influenciai-os com recentes descobertas psychicas.

Todos os curativos são feitos gratuitamente.

TERRA & MAR

Exercito

Com o general Carlos Eugenio estiveram hontem o general Hermes da Fonseca, senadores Bezerril e Augusto Vasconcellos, generaes José Leoncio de Medeiros, [illegible] de Assis Martins, Bernardino Bormann e Menna Barreto, coronel Julio Fernandes de Almeida, chefe do Departamento Central, [illegible] major Manoel Joaquim Machado, Carlos Pinto, commandante do 2º batalhão [illegible], general José Christino, inspector dos corpos de cavallaria, e Caetano de Faria, inspector da 9ª região; [illegible] tenente-coronel Ignacio de Alencastro Guimarães, chefe da commissão constructora da Villa Militar, em Deodoro; dr. Elysio de Araujo, director da Confederação do Tiro; drs. Elpidio Trindade, João Barbosa Lima e Garcia de Avila Pires e o coronel medico dr. Ismael da Rocha, chefe do Departamento da Saude do Exercito.

—Foram mandados elogiar, em ordem do dia do Exercito, os generaes Francisco Antonio Rodrigues de Salles, ex-director de artilheria, [illegible] Christino Pinheiro Bittencourt, ex-intendente, Modestino Augusto de Assis Martins, ex-director de engenharia e José Leoncio de Medeiros, ex-director de saude, pelo zelo e intelligencia com que exerceram os cargos de chefes daquelles departamentos, já extinctos pelo decreto n. 7.388, de 2 de abril findo.

—O general José Caetano de Faria foi mandado elogiar, pelo zelo e competencia com que commandou a 1ª brigada estrategica.

—Mandou-se servir em um dos corpos de infantaria, na 1ª brigada estrategica, o capitão do 12º Julio Fernandes Serpa.

—Foram mandados servir addidos: ao 4º batalhão de caçadores, o 1º tenente Conrado de Oliveira [illegible], e um dos corpos da 1ª brigada, o capitão do 6º regimento de cavallaria Abilio da Silva Pereira.

—Passou a empregado do Departamento Central da Guerra o sargento ajudante Djalma Coelho.

—Apresentaram-se á Repartição do Estado-Maior os seguintes officiaes:

General Antonio Adolpho da Fontoura Menna Barreto, por ter assumido o commando da 1ª brigada estrategica; capitão Luiz Pereira Pinto, por ter sido incluido no quadro supplementar; major Eduardo de Oliveira Lima, por ter de reunir-se no seu corpo; 2º tenente José Valente Ribeiro, vindo de Alagoas; 1º tenente Arnaldo Paes Andrade, vindo do Amazonas, e 2º tenente Alfredo Drummond, vindo de Pernambuco.

—Sob o commando do tenente-coronel Francisco Flarys, o 52º batalhão de caçadores irá hoje ao Leme, afim de fazer exercicio de tiro ao alvo.

Antes de penetrar no forte ali situado, o disciplinado corpo fará um reconhecimento á viva força.

O thema desse exercicio foi organizado pelo distincto coronel Francisco Flarys.

—Parte, nos principios do mez vindouro, para o Rio Grande do Sul, afim de assumir a fiscalização do 8º regimento de cavallaria, o major Eduardo de Oliveira Lima, que se acha nesta capital.

—Foi transferido do 2º regimento de infanteria para o 1º de artilheria montada, o [illegible] Olympio das Chagas Leite Filho.

—[illegible] os dias de dispensa do serviço o 2º tenente do 17º batalhão de infanteria Alfredo Drummond.

—A commissão de promoção reunir-se-á, na proxima quinta-feira, para tratar do preenchimento das vagas existentes nas armas de infanteria e cavallaria.

—Em virtude de proposta do chefe do estado-maior, será nomeado encarregado do exame e reconhecimento de costuras no Arsenal de Guerra de Porto Alegre o 2º tenente Pantaleão Telles Ferreira.

—A officialidade do 56º batalhão de caçadores inaugurou, ante-hontem, em seu quartel, o retrato do marechal Hermes Rodrigues da Fonseca.

O commandante daquella unidade, coronel Carlos Frederico de Mesquita, telegraphou ao chefe do estado-maior communicando-lhe o facto.

O marechal Hermes tambem recebeu um telegramma da digna officialidade daquelle corpo.

—Passou a empregado da repartição do estado-maior o 1º sargento Ananias Guerra de Albuquerque Diniz.

—Foi posto á disposição do commandante da Escola de Artilheria e Engenharia o sargento ajudante Dejoces Conde.

—O coronel honorario do Exercito Miguel Calmon du Pin Lisboa foi mandado incluir no Asylo de Invalidos.

—O general Carlos Eugenio, ministro da Guerra, em companhia do general Caetano de Faria, inspector da 9ª região, e de seu ajudante de ordens, capitão Eduardo Martins Trindade, visitará hoje o 20º grupo de artilheria montada, que se acha aquartelado no Campinho, em Cascadura.

S. ex. partirá da estação Central da E. de Ferro, no trem das 12 horas e 10 minutos, devendo regressar ás 4 horas da tarde.

—Reuniu-se hontem em sessão consultiva o Supremo Tribunal Militar. A essa reunião apenas compareceram os ministros militares.

—Por estes dias, o general Carlos Eugenio visitará o quartel general da 8ª região, em Nictheroy, e o da 8ª companhia isolada.

Após estas visitas, s. ex. irá tambem á linha de tiro da visinha cidade.

—A commissão de auditores, incumbida de regulamentar os artigos da organização do Exercito, referentes aos auditores de guerra, apresentou-se, hontem, ao ministro da Guerra, a quem declarou lhe ser impossivel dar cumprimento ao mesmo trabalho, visto não ter o governo autorização legislativa para rever a legislação referente á justiça militar.

—Requerimentos despachados pelo ministro da Guerra:

José Basilio da Gama, 2º sargento, pedindo ser nomeado amanuense—Aguarde opportunidade.

Caetano José de Paiva, pedindo pagamento—Selle os documentos.

José Carlos Victor, pedindo asylamento—Indeferido.

Anna Flores de Oliveira, pedindo pagamento—Junte documento provando ser herdeira.

Capitão Francisco Severino Ribeiro, pedindo pagamento—Indeferido, nos termos do decreto 7.503 de 21 de agosto de 1909.

Manoel Maria de Figueiredo Aranha, 2º tenente, pedindo relevação de carga—Indeferido.

Virginia Aureliana Boracho Encerrabodes, pedindo habilitar-se á percepção de meio soldo—Dirija-se ao Ministerio da Fazenda.

Raul Manso, Antonio Augusto de Andrade Lima, Atiffelio Pedrosa, Eduardo José de Mello e Colbert de Faria Machado, pedindo serem nomeados praticantes na Divisão de Fundos—Inscrevam-se.

—Será nomeado instructor da Escola de Commercio de S. Paulo o 1º tenente Christovão Colombo de Mello Mattos.

—Como já noticiámos, serão nomeados para o quartel general do actual commandante da 2ª brigada estrategica, assistente, o capitão João de Deus Menna Barreto, e ajudante de ordens, o 2º tenente Pedro Augusto Menna Barreto.

—O capitão Carlos Jansen Junior, que, actualmente, exerce a funcção de assistente da 1ª brigada, será exonerado desta commissão e nomeado encarregado do registro militar do Districto Federal.

—Partiu hontem de Goyaz, com destino a esta capital, o 8º batalhão de infanteria.

Deste facto tiveram conhecimento as autoridades do Exercito, em virtude de telegramma expedido pelo general Ribeiro Guimarães, inspector da 10ª região permanente.

—Serviço para hoje:

Superior de dia á guarnição, major Epiphanio;

Dia á brigada, um official do 2º regimento de infanteria;

O serviço extraordinario será dado pelo 3º regimento da mesma arma, e o official de ronda, será escalado pelo 1º regimento de artilheria.

Uniforme, 6º.

* * *

Guarda Nacional

No detalhe de serviço de hontem, entre diversas ordens mandadas publicar pelo marechal commandante superior, se encontra o seguinte:

A ex-praça do Exercito Manoel Alves Baptista apresente-se, com urgencia, a este quartel general, por ter passado a pertencer á Guarda Nacional (forças de 3ª linha), conforme participou o general inspector da 9ª região militar, em officio n. 38, de 17 do corrente mez.

—Serviço para hoje:

Estado-maior, tenente do 2º regimento de cavallaria Hercules Samia;

Auxiliar, alferes do 1º regimento de cavallaria Raul Dias;

Os 2º e 8º batalhões de infanteria dão as ordenanças para o quartel general;

Uniforme, 8º.

* * *

Marinha

O capitão-tenente Jorge Henrique Moller vae ser nomeado assistente da divisão de cruzadores.

—Foi exonerado do cargo de 3º pharoleiro do pharol da ilha de Escalvado o sr. Agapito da Silva Lima.

—Ao ministro da Fazenda foram solicitados varios pagamentos de operarios.

—Foi nomeado archivista da Armada o capitão-tenente commissario reformado Horacio Carvalho da Silveira Lemos.

—Logo que regressar a divisão de couraçados, o capitão-tenente commissario José Alves Portilho Bastos irá para o commando geral das torpedeiras, devendo ser substituido, como já tivemos occasião de noticiar, pelo capitão de corveta commissario Ballariny Junior.

—Aos srs. dr. Candido Rodrigues e general Modestino Martins o ministro da Marinha agradeceu as communicações que lhes fizeram, aquelle de haver assumido o cargo de ministro da Agricultura, e este, de chefe do Departamento da Guerra.

—Vae ser nomeado para servir na Escola de Aprendizes Marinheiros do Pará o 1º tenente commissario Joaquim José do Amaral.

—Vae ser nomeado vice-director do deposito naval o capitão de corveta Aprigio Antero de Azevedo.

—Foi exonerado do cargo de archivista da Marinha o capitão de corveta honorario Ignacio de Azevedo da Silva Coutinho.

—Teve ordem de embarque, no aviso *Teffé*, o fiel de 1ª classe Luiz Felippe de Souza.

—A boia conica que marcava o casco do vapor *Guajará*, sossobrado na barra do Ararahú, no Estado do Ceará, foi pintada de verde e reposta no seu respectivo logar.

—Devem reunir-se:

Na Auditoria Geral da Marinha, no dia 25 do corrente, ás 11 horas da manhã, o conselho de guerra a que responde o capitão de corveta Arthur Alvim, do qual são juizes os officiaes: capitão de fragata Estevão Teixeira Junior, capitães de corveta Alberto Fontoura Freire e João Jorge da Fonseca, Henrique Teixeira Sadock de Sá e Francisco Alves Machado da Silva, devendo comparecer o réo.

No mesmo dia, ás mesmas horas, aquelle a que responde o 2º tenente commissario João Climaco Accioly Lobato, do qual é presidente o capitão de fragata Francisco José Marques da Rocha, e são juizes: capitão de corveta Arthur Affonso de Barros Cobra, capitães tenentes Tancredo de Gomensoro e Armando Cesar Burlamaqui, primeiros tenentes Benedicto Ernesto Nuno Leal e commissario Oscar Pientznauer, devendo comparecer o réo.

No commando geral das torpedeiras, no dia 25 do corrente, ás 11 horas da manhã, o conselho de guerra a que responde o foguista extranumerario de 3ª classe José Rodolpho de Mello, do qual é presidente o capitão de corveta Arcotides Vieira Mascarenhas, e são juizes: capitães tenentes Americo José Cardoso e medico dr. José Cleomenes da Silva Ferreira, primeiros tenentes commissario Octavio Brasileiro Cadaval, e engenheiro machinista Luiz do Nascimento Passos Cardoso, segundos tenentes engenheiro machinista Rodrigo Ramos e Linneu Ferrera de Souza Barros, devendo comparecer o réo.

—O uniforme para hoje é o 3º.

* * *

Guarda Civil

Serviço para hoje:

Dia á Central, fiscal Carvalho;

Ronda aos theatros e cinemas, fiscal Carvalho;

Ronda geral, fiscal Alfredo;

Exposição, fiscaes Mendes, Alvarenga e Camara Campos;

Palacio, fiscal Domingos;

Uniforme, o da tabella.

* * *

Corpo de Bombeiros

Serviço para hoje:

Estado-maior, tenente Leonardo;

Promptidão, capitão Monteiro e alferes Moraes;

Manobras de registro, tenente Carneiro;

Ronda aos theatros, capitão Coelho;

Medico de dia, capitão dr. Vianna;

Pharmaceutico, alferes Maia;

Uniforme, 7º.

* * *

Força Policial

Serviço para hoje:

Superior de dia, major graduado Barros;

Auxiliar, um commandante de esquadrão;

Medico de dia, tenente dr. Claudio;

Interno de dia, alferes honorario Amador;

Musica de parada e promptidão, a do 2º regimento;

Promptidão de incendio, um official do 2º regimento;

Ronda aos theatros, alferes Machado Filho;

Pavilhão Internacional, alferes Messias;

Rondam com o superior de dia dois officiaes do regimento de cavallaria e um do 1º regimento; 10 inferiores do regimento de cavallaria, cinco do 1º regimento e sete do 2º.

Rondam as ruas do Nuncio, Regente e São Jorge, um official e um inferior do regimento de cavallaria;

Guardas da Caixa de Amortização, Casa da Moeda e Thesouro, tres officiaes do 2º regimento e do quartel general, um inferior do mesmo regimento;

Dia ao quartel general, capitão Raymundo;

A' disposição do official de dia, um inferior do 2º regimento;

Piquete ao quartel general, um corneteiro do 2º regimento;

O 1º de cavallaria dá a conducção de presos, 10 praças para o gabinete de identificação, 30 praças promptas em 24 horas, com um official subalterno, o policiamento do costume e o mais que for pedido;

O 1º regimento de infanteria dá duas ordenanças para o quartel general, uma para a assistencia do pessoal e os extraordinarios pedidos e a pedir-se;

O 2º regimento de infanteria dá a guarnição e 50 praças promptas em 24 horas, com um commandante de companhia;

Uniforme, 4º.

* * *

Instrucção Militar

UNIÃO DOS ATIRADORES DO BRASIL—No sabbado fizeram exercicio de fogo, sob a direcção do 1º tenente Hermes de Alincourt Fonseca, os alumnos do 6º anno do Gymnasio Pio Americano, conseguindo os melhores pontos os alumnos Armando Sodré e Adolpho C. Gomes.

—A sessão de tiro de guerra, de domingo ultimo, foi bem concorrida, atirando, além de muitos socios, diversos reservistas do Exercito.

Salientou-se o 5º annista de medicina e cabo de esquadra da 1ª companhia, Arsenio Spindola, que, em 15 disparos, fez 72 pontos a 300 metros.

A 100 metros, melhores pontos, os socios Paulo de Lemos, Paulo Raphael e outros.

A 100 metros, tiro rapido, Albino Meirelles, A. Fontenelle e outros.

— Acham-se inscriptos, até agora, 47 socios para disputarem o raid de infanteria, a realizar-se no dia 29 do corrente, do Realengo á Tijuca, continuando aberta a inscripção, que é gratuita, até no proximo sabbado.

Além dos premios constantes do programma que publicámos hontem, será conferido o direito a todo o concorrente classificado de fazer 20 disparos de tiro de guerra, em cada sessão que se realizar durante este anno.

Foram offertados e já se acham na secretaria, os seguintes premios:

1 revólver S. & W.; 1 Atlas do Brasil, 1 canivete de 8 peças, 1 estojo completo para viagem, 1 argolão de ouro e brilhante negro, 1 espingarda Galand e 1 abotoadura completa.

Todos os concorrentes deverão comparecer no proximo sabbado, ás 8 horas da noite, na secretaria, afim de receberem o armamento e os boletins de registro.

O embarque para o Realengo será na E. de Ferro Central do Brasil, ás 5 e 10 da manhã de domingo.

Consta que os membros do Jury vão offerecer premios, cuja collocação será escolhida pelos proprios concorrentes classificados.

TIRO FEDERAL — Tendo sido dispensado do cargo de sargento ajudante do Corpo de Atiradores da Sociedade do Tiro Brasileiro Federal o socio Sebastião Madureira Corrêa, na proxima terça-feira, 3 do corrente, haverá uma prova escripta entre os dois primeiros sargentos desse corpo, para promoção ao posto vago.

Em virtude da vaga aberta será promovido ao posto de 1º sargento o 2º sargento Aristeu Teixeira Pinto e a 2º sargento o 3º, Luiz Dias Biccalho, ficando aberta uma vaga de 3º sargento, que opportunamente será preenchida, por concurso, entre os atiradores do Corpo.

— Amanhã haverá exercicio de fogo na linha de tiro das Laranjeiras.

— No proximo campeonato a realizar-se pelo Tiro Federal, cada atirador terá direito a 98 tiros gratuitos e si essa munição fosse paga importaria na quantia de 17$180.

A inscripção dessa prova, no entretanto, importará em 15$000.

— Foi excluido do Corpo de Atiradores do Tiro Federal o socio Manoel Maria de Lobo Botelho, ultimamente premiado com a caderneta de reservista.

A CARNE

No matadouro de Santa Cruz foram hontem abatidos 457 rezes, 51 porcos, 38 carneiros e 20 vitellas.

Foram rejeitados: 7 rezes, 6 porcos e 2 vitellas.

A matança foi feita para os seguintes srs.: Durisch & C., 60 rezes e 1 porco; Portinho & C., 19 rezes; José Pacheco de Aguiar, 84 rezes, 12 porcos e 10 vitellas; Candido Spindola de Mello, 55 rezes e 11 porcos; Manoel Cardoso Machado, 56 rezes; Augusto Maria da Motta, 37 rezes e 3 porcos; Augusto Burle & C., 35 rezes; Edgard de Azevedo, 102 rezes, 10 vitellas e 8 porcos; Antonio Candido Ribeiro Porto, 11 rezes; Santos Fontes & C., 20 carneiros e 11 porcos; Luiz Camuyrano, 18 carneiros e Miguel Masso & C., 5 porcos.

Vigorarão hoje no entreposto de S. Diogo os preços seguintes:

Bovino, a $600; suino, a 1$ e 1$100; lanigero, a 1$200 e 1$600 e vitella, a $800 e 1$000.

Serão habilitados hoje 426 rezes, sendo 53 de Durisch & C., 17 de Portinho & C., 73 de José Pacheco de Aguiar, 51 de Candido Spindola de Mello, 44 de Manoel Cardoso Machado, 35 de Augusto Maria da Motta, 31 de Augusto Burle & C., 96 de Edgard de Azevedo, 26 de Antonio Candido Ribeiro Porto.

Aviso ao publico

As pessoas que em tão grande numero ultimamente têm ido á Pharmacia Lima em procura do **Depurativo Dias Amado** e que devido á rapida e extraordinaria venda dos ultimos dias têm deixado de ser attendidas, facto que bastante nos tem penalizado, ficam desde já prevenidas de que acaba de chegar do estrangeiro uma importante remessa deste famoso e universalmente conhecido medicamento, achando-se por isso o **Deposito geral—Pharmacia Lima, á rua Uruguayana 119, nesta capital**, actualmente habilitado a attender a todos os pedidos.

A's demais pessoas que soffrerem de **morphéa primaria, syphilis, rheumatismo, escrophulas, chagas, tumores**, dôres e tantas outras doenças provenientes de impureza de sangue, recommendamos a experiencia de **seis vidros**, apenas, deste maravilhoso preparado em toda a parte conhecido como **Rei dos remedios** pelas assombrosas curas que tem operado e meditem nas melhoras encontradas!

Garante-se a cura desde que respeitem as prescripções que vão juntas aos frascos.

Preço por vidro 6$000.

Encommendas superiores a seis vidros, porte gratuito. Vendas no deposito: seis frascos de uma só vez, 5 % de desconto e mais de 12, 10 %.

ATTENÇÃO—**Depurativo Dias Amado ha só um. E' e te o unico medicamento hoje premiado com cinco** MEDALHAS DE OURO, **entre as quaes figura a que lhe foi conferida na Grande Exposição Nacional de 1908. Cuidado, não o confundir com qualquer tizana. Exijam sempre nas caixas o sello azul da Convenção de Marcas de França.** 1401

NOTICIAS FORENSES

RECLAMAÇÃO IMPROCEDENTE

O Supremo Tribunal Federal julgou hontem ser improcedente a reclamação feita pelos engenheiros Francisco José Gomes Calassa e outros, relativamente a terrenos de marinhas, existentes no Estado de Alagoas.

DIREITO PRESCRIPTO—FUNCCIONARIO APOSENTADO

O mesmo tribunal julgou prescripto o direito do sr. Aurelio Vaz, para reclamar contra o acto que o aposentou no cargo de funccionario dos Correios, no Estado de S. Paulo.

CONTRAFACÇÃO—MARCA DE CIGARROS

O Supremo Tribunal, em recurso de embargos, julgou, hontem, contrafacção de marca de cigarros, registrada na Junta Commercial, pelo sr. Daniel de Miranda, em virtude de uma reclamação da firma Lopes Sá & C., que a havia registrado anteriormente.

IMPROPRIEDADE DE ACÇÃO—REINTEGRAÇÃO NEGADA

Julgando ser impropria a acção intentada, o Supremo Tribunal resolveu, hontem, não tomar conhecimento da reclamação feita pelo sr. Firmino Caetano de Araujo, para ser reintegrado no cargo que exercia no Ministerio da Fazenda, e de que foi exonerado por decreto do poder executivo.

1º Tribunal

JURY

Sob a presidencia do dr. Rodrigues da Costa, foi julgado hontem o réo Manoel Gomes Sanches, accusado de tentativa de homicidio.

Defendido pelo dr. Oscar Cardoso, foi absolvido.

2º Tribunal

Sob a presidencia do dr. Angra de Oliveira, foi julgado o réo Manoel de Freitas Santos, accusado como incurso no artigo 294, paragrapho 2º, do Codigo Penal.

Foi defendido pelo sr. Wenceslão Barcellos, e absolvido.

Hoje será julgado Paulo Arnaud, vulgo "Russo", processado por crime de homicidio.

CHARUTOS

URANIA E NANDY

— DE —

COSTA FERREIRA & PENNA

A' venda em todas as charutarias.

Depositarios—JACOBI A & C.

56—Rua do Carmo—56

VIDA OPERARIA

CENTRO COSMOPOLITA—São convidados os membros da commissão de syndicancia, a reunir-se hoje, ás 9 1/2 horas da noite.

SYNDICATO DOS SAPATEIROS—Convidam-se os consocios para a reunião, hoje, ás 7 horas da noite, para tratar de assumpto de grande importancia para a classe e para o operariado em geral.

O assumpto a tratar é a convenção entre todos os syndicatos que formam a Federação do Rio de Janeiro.

SOCIEDADE DE RESISTENCIA dos Trabalhadores em Trapiches e Café—Esta sociedade reune-se hoje, ás 7 horas da noite, em assembléa geral extraordinaria, para tratar de interesses da mesma.

Pede-se o comparecimento de todos os companheiros quites.

FEDERAÇÃO OPERARIA DO RIO DE JANEIRO—São convidadas as directorias das sociedades installadas no local da rua do Hospicio n. 144 para hoje, ás 7 horas, assistirem á reunião geral, para se tratar de assumptos referentes á casa.

CENTRO DOS OPERARIOS MARMORISTAS—Reune-se hoje, ás 7 horas da noite, em sessão, o conselho administrativo deste Centro.

Pede-se o comparecimento de todos os consocios, visto tratar-se de importantes assumptos.

SYNDICATO DOS OPERARIOS DAS PEDREIRAS—Este syndicato, reunido hontem, em assembléa geral da classe, tomou conhecimento da situação em que se encontra a classe nesta capital. Por isso, convida-se a classe para uma reunião geral, hoje, ás 7 horas da noite.

Pede-se que não falte nenhum consocio. Rua do Hospicio n. 144.

Em 30 dias! Cura radical, certa e infallivel da syphilis!!!

Tendes feridas ou dores? Soffreis de espinhas, caroços no rosto, empigens, manchas, eczemas ou outras doenças na pelle? Padeceis de rheumatismo agudo ou gottoso, de enxaquecas, nevralgias ou ulcerações da bocca? Tendes chagas pelo corpo? Soffreis de fistulas, molestias do figado, lymphatismo, de chagas ou dores na garganta, de escrophulas, etc.? Não vos arruineis mais com unguentos, sabonetes, loções, pós ou cosmeticos que nada curam.

Curae a causa dessas doenças, que é o vosso sangue viciado e empobrecido.

Tomae sem perda de tempo o mais poderoso depurativo do mundo, e o unico que cura a syphilis, a notavel TIZANA ANTI-SYPHILITICA.

(TIZANA DE FARO)

Preparação da A. F. LOPES Pharmaceutico-chimico

CONSULTAS MEDICAS por clinicos especialistas de doenças syphiliticas e venereas, de 1 ás 3 horas da tarde (GRATIS).

TRATAMENTO AOS DOENTES por enfermeiros habilitados, do meio-dia ás 5 horas da tarde.

Cura radical de cancros, bubões, gonorrhéas, etc., por mais antigas que sejam, por novos processos therapeuticos (Gratis aos pobres)

A Tizana de Faro é a unica que deve tomar-se para a cura de todas as doenças em que deva empregar-se um energico purificador do sangue.

A Tizana de Faro purifica o sangue, fortifica e reconstitue o organismo, prolongando a saude e a vida.

Vende-se em todas as pharmacias e drogarias.

As encommendas são sempre acompanhadas de um livro que indica tudo quanto o doente tem de fazer durante o tratamento. Cada vidro 6$000—Remettem-se para todos os Estados do Brasil. Pedidos, vales e ordens, a HUGO MOSCA & C., droguistas.

Provisoriamente no Palacete Lisbonense (Largo de S. Francisco), quasi em frente ao Club dos Fenianos.

Entrada pela travessa de S. Francisco n. 33

E. F. Central do Brasil

O movimento na estação de S. Diogo foi, hontem, o seguinte:

Importação, 815 volumes de encommendas, pesando 14.273 kilogrammas; exportação, 34.899 volumes de mercadorias, materiaes, carne verde e encommendas, pesando 644.749 kilogrammas.

A renda arrecadada importou em 1:457$600.

— O da estação Maritima foi o seguinte:

Importação de mercadorias e carvão de particulares e da Estrada, 54.000 kilogrammas; exportação de mercadorias, minerio, milho, feijão e café, 1.619.560 kilogrammas.

O *stock* de café era hontem, de 19.842 saccas, contendo 1.200.442 kilogrammas.

A renda arrecadada importou em 23:608$100.

— Pelas officinas do Engenho de Dentro foram entregues ao trafego, devidamente reparados para o serviço, 35 carros de diversas séries, para o transporte de bagagens e passageiros.

— Afim de soffrerem os reparos de que necessitam, tiveram entrada nas officinas da locomoção 29 carros de séries diversas.

— O dr. Andrade Pinto, sub-director da Contabilidade, expediu aos agentes das diversas estações desta ferro-via uma circular que em seguida transcrevemos, sob n. 151:

n. 151 — "Para vosso conhecimento e devidos effeitos, abaixo transcrevo o theor dos aviso-gabinete, de 22 de julho e aviso n. 97, de 7 do corrente, do Ministerio da Industria, Viação e Obras Publicas:

"Ficaes autorizado a providenciar no sentido de ser restabelecida, nessa Estrada, a tarifa especial n. 1, approvada por aviso deste ministerio, de 7 de junho de 1901, para os cafés expedidos pela estação do Norte, procedentes das estradas paulistas.

"Em relação ao aviso deste ministerio de 22 de julho proximo passado, declaro, para vosso conhecimento e necessarios effeitos, que a tarifa especial, a que allude aquelle aviso, é applicavel a todo o café apresentado a despacho na estação do Norte."

Pela tarifa referida nos avisos acima citados, fica o café em cereja, côco, grão ou casquinha, quando procedente das estradas de ferro paulistas ou quando apresentado a despacho na estação do Norte, e destinado á Capital Federal, sujeito, nesta Estrada, ao frete pela taxa fixa de 20$, por tonelada, ou 1$200 por sacco, estando nestes preços incluidas as taxas de carga e descarga, e, não gozam de mais abatimento algum."

— Ainda o mesmo sub-director baixou a ordem de serviço em seguida transcripta, sob n. 2.228:

n. 2.228 — "De accordo com o pedido feito pelo sr. contador da Estrada de Ferro Oeste de Minas, exarado no officio n. 5|169, de 13 de julho findo, declaro-vos que os cereaes de producção nacional e importados de Centro productor, pagam, naquella estrada, o frete de 400 réis por sacco de 62 ½ kilogrammas."

— Restabelecido da enfermidade que o prendera ao leito, durante alguns dias, compareceu, hontem, ao seu gabinete o dr. Aarão Reis, ahi se demorando até 5 horas da tarde, occupado em despachar o expediente de sua secretaria.

— Foram mandados trabalhar nos logares abaixo mencionados os telegraphistas:

Antonio Pereira de Souza, no kilometro 233;

Eleuterio Margarido Fortes de Bustamante Sá, na estação do Realengo;

Manoel José da Cunha, na de Barra Mansa; o praticante Rubem Monteiro Campos, na de Queluz.

— Reassumiram o exercicio de seus cargos os telegraphistas:

Arlindo Noronha, Joaquim de Souza Meirelles e Alberto Candido Lacombe, na sala dos apparelhos, bem como os praticantes Augusto Cabral de Mello Rego, Cesar Nascentes Tinoco, Virgilio Dias Junqueira e Pedro Marinho da Silva;

Flavio do Amaral Vasconcellos e Carlos José do Rosario, na de Cascadura.

— Apresentaram parte de doente os telegraphistas Sebastião de Andrade e Oscar Teixeira.

— Deve comparecer ao escriptorio do telegrapho o telegraphista Nestor Leite.

— Estão aguardando ordens os praticantes: Orlando Dias, Luiz Duarte de Mendonça, Victorino Eloy dos Santos e Egydio Martins.

— No gabinete do dr. Aarão Reis esteve, hontem, um dos directores da Cervejaria Brahma.

Parece que mais uma concessão pretendem esses senhores para o seu botequim...

Não basta o arrendamento sem concorrencia!...

— Passou a servir no escriptorio da inspectoria do 3º districto o auxiliar de escripta Alberto Melancia Brandão Filho.

— Com o dr. Aarão Reis conferenciaram hontem, os engenheiros desta ferro-via Sá Freire, Humberto Antunes, Cicero de Faria e Silva Freire.

— Publicámos, em seguida, uma carta, recommendando sua leitura ao dr. Aarão Reis e aos directores da Caixa de Movimento, pedindo-lhes seja reparada a injustiça que diz o nosso missivista lhe foi feita, com flagrante violação dos estatutos daquella associação.

Eil-a:

"Sr. redactor do *Correio da Manhã*. — Sabará, 20 de agosto de 1909. — Conscio de que v. s. sempre está prompto a advogar os interesses dos pobres operarios da E. F. C. do Brasil junto ao exmo. sr. dr. director, venho pedir a sua valiosissima protecção para o seguinte facto:

Sou socio da Caixa do Movimento da dita Estrada e, tendo me machucado em serviço, requeri á dita associação o auxilio para meu tratamento e manutenção de minha familia: entretanto, em vez de me ser concedido o auxilio pedido, de accordo com os estatutos, descontaram de meus ordenados 30$ em junho e 20$ em julho, quando nada devo áquella sociedade, a não ser a mensalidade de 2$. — De v. s. cr°. e obr°. — *Um guarda-freio.*"

— A' Camara dos Deputados o Ministerio da Viação remetteu, devidamente informado, o requerimento em que o 1º escripturario Augusto Raphael Moreira, desta ferro-via, solicita 90 dias de licença para tratamento de sua saude.

— Consta-nos que será elogiado o conductor de trem de 2ª classe José Hollanda Cavalcante.

— Ouvimos que será augmentado de dois o quadro de guarda-chaves da estação de Deodoro.

— Para o devido registro no Tribunal de Contas, foram hontem enviadas copias dos contratos celebrados com a Companhia Edificadora, Firmino Prisco Rodrigues Silva, Norton Megaw & C. e Trajano de Medeiros & C.

— Hontem, no kilometro 218, entre Anta e Chiador, foi morta, pelo trem RI. 1, uma mulher de côr preta, que imprudentemente atravessava a linha.

O agente de Chiador communicou o occorrido á administração e o corpo da infeliz mulher foi removido para Penha Longa, onde foi sepultado.

NICINE ROL!

Como diz o Doutor, o que me curará? «Nicine Rol!» amigo meu, «Nicine Rol!» Parece japonez? Sim, mas o caso é que é um verdadeiro especifico das affecções do systema venoso e vascular. E' uma nova combinação chimica, estavel, definida, na qual o Iodo e a Hamamelis completam, de um modo energico, suas acções respectivas! Em nenhum caso em que o receitei, falhou sua efficacia!

Soffreis de **Hemorrhoidas**, de **Asthma, Cirrhose hepathica?** Tomae «**Nicine Rol**» se quizerdes curar-vos!

Temeis os **accidentes da edade critica?** Confiae nas virtudes preservativas e curativas da «**Nicine Rol**»!

Afóra das affecções mencionadas acima, a «Nicine Rol» é empregada racionalmente no tratamento da **Papeira** e das **Affecções glandulares**, no **Rheumatismo**, nas **Bronchites** agudas e chronicas, na **Syphilis**. Finalmente, como tonico e fortificante nos lymphaticos, para as creanças é o melhor succedaneo do oleo de figado de bacalháo.

A' venda em todas as boas drogarias e pharmacias.

ALFANDEGA

Esta repartição arrecadou hontem a quantia de 230:103$937, sendo 89:270$374 em ouro, e 140:833$563 em papel.

De 1 a 23 do corrente, foram arrecadados 4.816:587$328.

Em egual periodo do anno findo, foram arrecadados 4.960:947$928, sendo a differença, para menos, no corrente anno, de 144:360$600.

— Afim de serem prestados os esclarecimentos exigidos pela Directoria do Contencioso, foram enviados á inspectoria desta repartição os pareceres das collectorias em Barra Mansa e Nova Friburgo, por infracção do regulamento dos impostos de consumo.

— Pela directoria do expediente do Thesouro, foi solicitada, á inspectoria, a remessa do parecer do Laboratorio Nacional de Analyses, em virtude do qual foi considerado nocivo á saude publica o vinho importado por Fernandes & Ahaoz; o recurso de Godoy Fernandes & Paiva e os documentos necessarios ao julgamento do recurso interposto por Antunes dos Santos & C.

— Hoje, ao meio-dia, haverá leilão de mercadorias abandonadas no armazem de consumo.

— O inspector despachou, hontem, os seguintes pareceres da commissão de tarifa:

Dias Garcia & C. — Como obra de fio de ferro galvanizado, para a taxa de 2$400, classifica a amostra em questão.

United Shoe Machinery C°. — A commissão está de accordo com o conferente Mendonça de Carvalho.

Laport Irmãos. — Como obra não classificada, de borracha, *ad valorem* 50 o|o, considera a mercadoria em questão.

Santa Casa de Misericordia — Como "galão de passamanaria", classifica a amostra em questão.

Crashley & C. — Sujeita á direitos *ad valorem* 50 o|o, classifica a mercadoria apresentada.

C. Machado & C. — Opina pela remessa do producto ao Laboratorio.

Umberto Levy. — Como "bijouteria de cobre", classifica as fivellas em questão.

Guilherme Lowe & Matheis. — A commissão considera de mais de 20 centimetros, as meias que lhe foram apresentadas.

Os mesmos. — A commissão é de parecer que o tecido em questão foi bem despachado.

The Gourock Repework C. Ld. — Como "tecido de linho não especificado", classifica o tecido apresentado.

Quackebeke, Rocha & C. — Considera a mercadoria presente como "brinquedo não especificado".

Antunes dos Santos & C. — Entende que deve ser mantido o valor de 8$, para a mercadoria em questão.

Henrique Ch. Rohe. — Idem, como acima, 8$000.

Antunes dos Santos & C. — A commissão está de accordo com o conferente Mendonça de Carvalho, quanto ao valor da mercadoria em questão.

Meche & C. — Opina a commissão pela remessa ao Laboratorio.

José Constante & C. — Entende que a mercadoria em questão está sujeita ao sello de consumo.

Companhia Fiação e Tecidos Alliança. — A commissão é de parecer que a mercadoria de que se trata, foi bem despachada.

Corrêa & Sampaio. — Considera como "para embrulho" o papel em questão.

Amoroso Costa & C. — Como bordado, classifica as amostras (3) que lhe foram apresentadas.

Augusto Vaz & C. — Arbitra em 12$ o valor para cada duzia de toucas.

Gonçalves Fonseca & C. — A commissão está de accordo com o conferente J. Alves, quanto á classificação da mercadoria em questão.

F. Costa & C. — A commissão concorda com o conferente Martins Costa.

Gustavo Silva — Como trança de algodão, com mescla de seda, classifica a mercadoria em questão.

— A partir de hoje, todos os papeis entrados e entregues ás partes, que tiverem negocios nesta repartição, serão sujeitos á um protocollo creado no gabinete do inspector.

Foi designado para esse serviço o sr. Gabriel Pinto de Arruda, empregado desta repartição.

— Hontem, ao meio-dia, na occasião em que o abridor Antonio Chrysosthomo de Lima, abria um volume, no armazem 4, feriu-se com profundo golpe na mão esquerda.

Tomadas as providencias necessarias, foi o referido abridor recolhido á sua residencia.

— Foi enviado á 1ª secção, para informar, o requerimento de Gonçalves Amarante & C., pedindo baixa em termo de responsabilidade que assignaram, por falta de factura consular.

— Ao escripturario Rego Monteiro foi distribuido, para verificar e informar, o requerimento de Duckhans & C., pedindo restituição de direitos pagos a maior.

— O inspector autorizou a correcção requerida por Carlos Conteville.

— "Despache-se a quantidade manifestada", foi o despacho proferido pelo inspector no requerimento do capitão do vapor inglez *Ince Bank*.

— Ao ministro da Fazenda vae ser encaminhado o recurso interposto por Souza Cruz & C., da decisão que classificou a mercadoria despachada como cartazes annuncios dos cigarros Dalila.

— Foi autorizada a correcção requerida por Constantino & Ribeiro.

— "Estando justificado o facto pelo documento incluso, formule-se o despacho de accordo com o resultado do exame, considerando-se o volume como accrescimo a manifestar", foi o despacho proferido pelo inspector no requerimento do sr. José Marques de Andrade.

— Foi enviado á 1ª secção, para os fins convenientes, o requerimento de Ferreira Fonseca & C., pedindo que se dê saida a trinta e dois fardos contendo papel assetinado, pela 2ª via do despacho, visto se ter extraviado a 1ª via.

— O requerimento do sr. Arlindo Reis, foi distribuido aos conferentes da avaliação e escripturario [illegible] para informar sobre o assumpto nelle contido.

— "Remetta-se a relação ao sr. presidente da commissão [illegible] iniciativa das obras do porto, solicitando [illegible] esclarecimentos sobre o nome dos navios em que vieram as mercadorias de que se trata", foi o despacho proferido pelo inspector no officio n. 1.316, da Directoria Geral de Saude Publica, pedindo remoção para a ilha da Sapucaia de 2.121 volumes com batatas e [illegible] com alhos, que estarem em estado de não poderem ser dados ao consumo publico.

— "Dirijam-se ao ministro da Fazenda", foi o despacho proferido pelo inspector no pedido de Freitas Couto & C., sobre isenção de direitos, para este [illegible] caixas contendo ferros velhos de ferro para serem usados com alcool.

— O requerimento de [illegible] Pereira & C., foi enviado ao archivo das amostras.

— Tiveram entrada no porto e foram distribuidos aos seguintes conferentes:

n. 831, do vapor inglez *[illegible] Atwood*, procedente de Leith, consignado á Companhia do Gaz, ao sr. Catalão;

n. 834, do vapor inglez *[illegible] the Branch*, procedente de Valparaiso, consignado a Wilson Sons & C., ao sr. S. Moura;

n. 835, do vapor inglez *[illegible]*, procedente de Nova York, consignado a Norton Megaw & C., ao sr. Cockrane.

— Na 1ª secção foram processados, hontem, os seguintes manifestos:

B. Carvalho, 20; Fonseca Hermes, 18; Oséas Costa, 100; Catalão, 15; Lehmann, 15; B. Moura, 82; Santiago, 40; A. Ferreira, 37; C. de Souza, 50; Carneiro da Cunha, 31; A. Cunha, 31; Cockrane, 20; Candido Costa, 30; Cabet, 60; Darcanchy, 38; A. Corrêa, 60; Jayme Guilhon, 30.

FEBRES palustres, intermittentes, malaria, sezões, maleitas, curam-se em 3 dias com uma garrafa do prodigioso ANTI-SEZONICO DE JESUS. Milhares de curas attestam a sua efficacia. Uma garrafa 6$. Dep.: r. Marechal Floriano Peixoto n. 13[illegible]

RECLAMAÇÕES

CARTA MARITIMA

O sr. José Monteiro, operario, que serviu desde o mez de janeiro até começos do mez corrente nas obras de construcção do pharól da ilha das Queimadas, nas costas de Santos, veiu, hontem, queixar-se contra o procedimento do empreiteiro daquellas obras sr. Albino Costa, de lhe haver pago sómente 146 dias de trabalho.

Justissima é a reclamação do sr. Monteiro, pelo que esperamos providencias por parte do almirante Jaceguay, inspector da Carta Maritima, e que, por certo, ignora o procedimento do empreiteiro em questão.

BAZAR PARISIENSE

5 RUA DA CARIOCA 5

Ventarolas de seda japonezas a 1$500. Diabolos com páos a 400 réis, variado sortimento de brinquedos. N. B. — Esta nova casa é dos antigos empregados do Bazar Francez.

Prefeitura do Districto Federal

DIRECTORIA GERAL DE POLICIA ADMINISTRATIVA, ARCHIVO E ESTATISTICA

Despacho do director:

Haupert & C., Maria da Costa — Deferidos.

Multas impostas pelos agentes:

De Santo Antonio — Dias & Badre, em 105, por inicio de negocio, á rua do Senado 183; José Guilherme Maulsen e Caetano Fragole, em 30$, cada um, por falta de afferição nos negocios á rua do Riachuelo n. 366 e avenida Mem de Sá n. 90.

De S. Christovão — Martinho Antonio P. da Silva, em 200$, por fazer obras no predio da rua do Curazú, junto ao n. 119.

Do Engenho de Dentro — Alfredo Lopes da Costa Moreira, em 500$, (5 autos) por identica infracção, em 5 cozinhas da estalagem n. 5, da rua General Canabarro.

DIRECTORIA GERAL DE OBRAS E VIAÇÃO

Despacho do prefeito:

José Bento Alves de Carvalho, Recolhimento N. S. Auxiliadora, Antonio d'Almeida, Laurentino Pinto Filho, Commissão dos festejos de N. S. da Apparecida — Deferidos de accordo com as informações.

João Rodrigues França — Restitua-se.

Ferreira A. Pinto e Francisco Pinto Brandão — Conceda-se a licença.

Despacho da directoria:

C. A. Azevedo — Indeferido.

Alberto Reve, C. Light and Power, Germano J. Ribeiro — Deferidos de accordo com as informações.

A. G. de Carvalho — Indeferido.

Dr. Eduardo Augusto de Oliveira Lobo — Satisfaça as exigencias.

The Bristish Bank S. America, Manoel Pereira Borges, José da Fonseca Pinto, João Lopes Ribeiro, Léon Mounnont, Mamede Leal de Camões, Francisco F. Guimarães, Maria Said, Antonio Ribeiro do Prado, Alvaro Freire Braga, Miguel Bruno, Henrique Caminha, Joaquim Almeida, Albino Lopes Ferreira, Domingos Ribeiro, Virginio S. de Oliveira, Castro Lopes & Brandão, Custodio de Azevedo Junior, José Pinto dos Santos, João Ildefonso da Silva Botelho, Maria de Mello — Passem-se alvarás.

The Leopoldina Railway Co. — Sciente.

S. A. Engenho Nacional — Certifique.

Antonio Pereira Pedroza — Idem.

Vicente Improntz — Satisfaça a exigencia.

Lafayette B. R. Pereira — Aguarde opportunidade.

Carta Cadastral

Drs. Maria Saraiva Azon Abitam, Mario de Andrade Ramos, Santa Casa de Misericordia — Deferidos.

Adelino José Ferreira, Joaquim de Oliveira Junior, Antonio Joaquim Terra e Generoso Ferreira — Compareçam.

Despacho das circumscripções:

1ª — C. Sacramento do Rio de Janeiro, Herminio Francisco do Espirito Santo — Passem-se guias.

2ª — Adriano Santos & C. — Compareça.

João Manoel Antunes — Satisfaça a exigencia.

Joaquim F. da Cunha & C. — Póde habitar.

Mario & Teixeira — Passem-se guias.

4ª — Miguel Bruno, Manoel Pinto A. Bandeira, visconde de Moraes — Podem habitar.

Antonio J. Fonseca Moreira, Hospital da Veneravel Ordem 3ª da Penitencia, Gaspar A. Ribeiro, Julio S. Anachoreta — Satisfaçam as exigencias.

Antonio J. de Seixas, Pedro Esperança, Polybio Pires & C. — Passem-se guias.

6ª — Antonio O. Souza, Anna F. da Cruz, Antonio A. S. Junior, Octaviano B. Macedo — Satisfaçam as exigencias.

Costa Chaves & C. — Passe-se guia.

Carlota C. Quintanilha — Habite-se.

Antonio G. Cabral — Indeferido.

7ª — Bernardino J. Oliveira, Gilda (menor) — Passem-se guias.

DIRECTORIA GERAL DE FAZENDA

Sub-directoria de Rendas

Predial.

Despacho da sub-directoria:

José Araujo Coutinho, Francisco de Azevedo Alves, Estevão de Araujo Marques, Lima & Ribeiro, Adriano Lalord, Antonio Bancalari da Silva, Francisco da Silva Prado Aroeira, Antonio José M. Tinoco, João M. Gonçalves Miranda — Deferidos.

José Joaquim Pires, Alberto Rego Lopes, Carlos Augusto B. da Silva, Maria Isabel Gomes, Manoel F. Castro — Indeferidos.

Miguel Nogueira Marnis, Marianna V. Martins Pereira — Não ha que deferir.

Francisco Salinas — Pague-se e registre-se.

Joaquim M. A. Lopes, J. L. Fernandes Braga, Maria C. Costallat, Maria Santos Rodrigues, Marianna V. M. Pereira Sociedade A. Casa Colombo, Bernardino A. da Fonseca — Inscrevam-se de accordo com as informações.

Maria da Gloria S. Castro, Manoel Joaquim Marques, José N. Pereira Nascimento, José F. S. Deveza, João Baptista Servetie — Attendidos.

A. G. Fontes, Elvira Wagner Simon (2), E. C. Cevis, Francisco Sá, Herculano Roiz Lima, Anacleto M. Silva, Jacintha F. das Neves, Zulmira F. Martins, Leocadia Faria Lengruber (2), José Jorge Moura, José Malta Machado, João Vinhos — Exonerem-se de accordo com as informações.

Alvarás de licenças:

Despacho do sub-director:

The Leopoldina Railway Co., Ferreira Campos & C., David Sgaslé, Valencia Peres & C., Pedro Carrozzino, José Rosa Bento, J. Couto & Irmão, Guia Ferreira & Albayal, Domingos Cozi, Seraphim Soares Silva, Manoel Alves, Marina Irmão & C., Alberto Buia — Deferidos.

Effeitos Destructiveis Do Alcool

Nos Enfermos Atacados de Tisica

O alcool é uma das causas mais frequentes da tuberculose pulmonar, diz o celebre Professor Joffroy, e dado (ainda que seja em pequenas doses) a uma pessôa que soffre de Tisica é tão destructivel como pegar fogo a um edificio.

Comtudo existem certas medicinas secretas cuja base principal é o alcool as quaes são indevidamente annunciadas com o nome enganoso de "Preparações de Oleo de Figado de Bacalhau sem o oleo."

SRTA. ARMINDA G. BRAGA D'ARAUJO

Os enfermos affectados de Tisica, Escrophula, Anemia, Rachitismo, Bronchite e outras affecções que precisam d'um reconstituinte energico como é o Oleo de Figado de Bacalhau, não devem confundir as taes preparações á base d'alcool com a Emulsão de Scott, a Emulsão por Excelencia, que contem o puro oleo em forma facil de tomar e de digerir e cujos effeitos salutares nos organismos affectados de Tisica são tão rápidos e positivos.

A Srta. Arminda Gonotreno Braga d'Araujo, residente na casa No. 27 da Rua Dr. Paulo Cesar em Nictheroy attesta: "Que durante um anno e meio soffreu do peito e pulmões chegando ao ponto de ter vomitos de sangue; foi desenganada pelos medicos e quando já tinha a esperança perdida, tomou a Emulsão de Scott com tão bom resultado que em pouco tempo ficou completamente sã."

Como este caso da Srta. Braga d'Araujo poderiamos citar milhares semelhantes de pessôas que tendo sido atacadas de Tisica, tomaram a verdadeira Emulsão de Scott e sanaram. Porem não sabemos d'uma só pessôa atacada de Tisica que tenha recebido algum beneficio por tomar essas preparações alcoolicas, o que é logico, pois alcool em qualquer forma é a peior cousa que se pode dar a um tisico.

CONSELHO MUNICIPAL

A SESSÃO DE HONTEM

Presentes dez intendentes, o sr. Tertuliano Coelho declarou aberta a sessão.

Após a approvação das actas das ultimas sessão e reunião, foi lido o expediente que constou de dois officios do prefeito sobre os *vetos* approvados pelo Senado, oppostos ás resoluções sobre os impostos de circos equestres de cobertura de panno; o que concedia 18 mezes de prazo aos proprietarios dos districtos de Inhaúma e Irajá para cercarem seus terrenos e o que communicava ter ordenado as necessarias providencias para que fosse attendida uma reclamação constante do requerimento do sr. Fonseca Telles.

Depois foram approvadas as redacções:

autorizando o prefeito a reintegrar d. Florentina Fausta de Albuquerque Figueiredo no cargo de professora effectiva, mediante as condições que estabelece;

autorizando o prefeito a reintegrar d. Maria Rachyla Gomes Carneiro no cargo de adjunta de 2ª classe, mediante as condições que estabelece, e a que prohibe a peneiração da cal nos depositos situados nas zonas das agencias da Prefeitura que menciona.

O sr. Salustiano Quintanilha requereu e obteve que fosse submettido a 4ª discussão o projecto que autoriza o prefeito a effectuar, por espaço de tres mezes, a cobrança da divida activa sem multas de móra.

O sr. Nery Pinheiro communicou ter representado o Conselho nas regatas realizadas na praia de Botafogo.

O sr. Eduardo Raboeira visivelmente commovido agradeceu aos seus collegas as provas de attenção dadas por occasião do fallecimento de seu progenitor.

Depois de lido o parecer da commissão de policia, favoravel á indicação do sr. Guilherme dos Santos, fixando os vencimentos dos funccionarios da secretaria do Conselho, passou-se á ordem do dia, sendo approvados

em 1ª discussão o projecto n. 128, de 1909, autorizando o prefeito a contratar por 50 annos com G. Fogliani, ou empresa, ou companhia que organizar, installação nas ruas da cidade e exploração do "Trilho vehiculo", de que o mesmo é concessionario; e

em 2ª discussão o projecto n. 68, de 1909, autorizando o prefeito a mandar contar á professora adjunta effectiva d. Izabel Domingues Maia, para os effeitos da sua jubilação, o tempo de serviço que menciona; e

em 1ª discussão o projecto n. 73, de 1909, autorizando o prefeito a fazer, como entender convenientes, as operações de credito necessarias á execução do contrato celebrado em 9 de novembro de 1906, entre a Prefeitura e Lourenço da Silva e Oliveira, e dando outras providencias.

A indicação do sr. Guilherme dos Santos, sobre a mudança do nome da avenida do Mangue para avenida General Aguiar, ao ser submettida a discussão, o sr. Henrique Laglio, depois de elogiar a administração do general Souza Aguiar, combateu-a em virtude do decreto legislativo n. 334 de 24 de setembro de 1896, que prohibe terminantemente a denominação de ruas com os nomes de pessoas vivas, salvo quando se recommendem ao reconhecimento e admiração publica por seus serviços á patria ou ao municipio, na paz e na guerra, e porque, sendo aquelle local uma propria federal, vae offender essa administração e serviços prestados por terceiros, além de ser pela lei uma attribuição do executivo e não do legislativo.

O sr. Guilherme dos Santos, após ligeira explicação, requereu e obteve que a votação fosse feita pelo methodo nominal.

Submettida a votos a indicação votaram apenas *sim*, os intendentes Guilherme dos Santos e Felippe Nery.

No expediente final o sr. Fonseca Telles mostrando ao Conselho o estado lastimavel em que verificou estar a estação de Maxambomba e a pedido de moradores daquella estação, disse que ia officiar ao director da Estrada pedindo-lhe que fizesse uma visita á referida estação, para verificar o que existe ali de deprimente.

E foi esta a sessão de hontem.

O ministro da Agricultura despachou os seguintes requerimentos:

Alfredo Teixeira, 2º escripturario da Directoria Geral de Estatistica, pedindo ser promovido ao cargo de 1º escripturario, independente de concurso.—Não póde ser attendido, por depender a promoção do requerente de concurso, á vista do disposto no regulamento vigente.

Dr. Fernand Le Fagney, pedindo privilegio para a invenção de "um processo de desinfecção por jacto de ar quente e apparelhos para esse fim".—Submetta-se a exame prévio.

Foram deferidos, pelo ministro da Viação, os requerimentos de d. Anna Pinheiro da Costa Lopes e Carlos Simeão da Fonseca, pedindo os favores do montepio.

Tomando conhecimento do pedido da firma Taves, Argollo & C., arrendataria das estradas de ferro federaes na Bahia, para que fosse levada á conta do capital a despesa feita com as obras de construcção da estação de Joazeiro, na importancia de 25:187$509, o ministro da Viação deixou de attender áquelle pedido, allegando que só mandaria levar á conta do capital a importancia constante do orçamento approvado.

ILEGÍVEL

CORREIOS & TELEGRAPHOS

CORREIOS — Por ter sido nomeado amanuense da Directoria do Expediente do Ministerio da Agricultura, vae ser exonerado o praticante de 1ª classe, da Directoria Geral, Antonio de Carvalho.

Na sua vaga será promovido o praticante de 2ª classe Eugenio de Albuquerque.

— O director geral concedeu as seguintes licenças para tratamento de saude:

de 30 dias, ao praticante da Administração do Districto Federal, Christovão Paulino da Silva Pires;

ao carteiro da de Pernambuco, Manoel Bernardo de Carmo; e

ao praticante da de S. Paulo, Alcebiades de Oliveira Guimarães;

de 60 dias, ao porteiro da do Pará, Hermogenes Barbosa Junior; e

ao praticante da do Maranhão, José Antonio de Souza;

de 90 dias, ao praticante Gotofredo Moore, da Administração do Districto Federal;

de 4 mezes, ao carteiro da do Pará, Virgilio Parente Cordeiro; e

de 6 mezes, ao servente da do Ceará, Astrogildo Fontoura.

— Vão ser transferidos: da 1ª turma para a 3ª da sub-directoria o 1º official Arthur Barbosa, e desta para aquella o 3º official Max Gomes.

COMMERCIO

Rio, 24 de agosto de 1909.

Cambio

O mercado abriu sem animação, porém, o Banco do Brasil conservou a taxa de 15 1|8 d., para as suas primeiras mãos e os bancos estrangeiros a de 15 1|16 e 15 3|32 d., com alguma franqueza, sendo o papel particular cotado a 15 1|8 e 15 5|32 d.

O movimento foi sem importancia e o mercado fechou estavel.

O valor official do soberano foi de 15$863 a 15$871.

As taxas officiaes affixadas pelos bancos foram as seguintes:

Praças	a 90 d|v	
Londres	15 1|16 a	15 1|8 d.
Paris	631 a	634 fr.
Hamburgo	779 a	784 m.
	d|v	
Italia	625 a	640
Lisboa e Porto	320 a	320 °/.
Cidades de Portugal	323 a	3 319
Nova-York	3$029 a	3$230
Madrid	589 a	590
Turquia	— a	14 $78 d.
Buenos Aires	— a	3$740
Montevidéo	— a	3$176
Ouro nac. por 1$ (vales)	— a	1$800

O valor official do 1$ foi de 1$53 a 1$51 ouro.

Rendas Fiscaes

RECEBEDORIA DO ESTADO DE MINAS

Arrecadação do dia 23	29:868$994
Da 1 a 21	113:185$570
Em igual periodo do anno passado	196:033$590

Mercado de café

As vendas de sabbado foram de 7.000 saccas, sommando a da semana passada em 51.600 saccas, contra entradas de 107.421 saccas e embarques 84.030 saccas. Neste periodo os preços regularam de 5$7 a 5$900 para o typo 7.

As noticias do exterior foram desencontradas e o mercado abriu hontem indeciso, animando-se depois alguns compradores, que pagaram o preço de 5$700 para o typo 7 por arroba, que foi acceito pelos commissarios, tendo sido regular a retirada do dia.

Na exportação o movimento foi pequeno, não excedendo as vendas conhecidas á tarde de 7.000 saccas, conservando-se parte dos exportadores retrahidos e o mercado mantinha-se calmo.

Embarcaram 11.017 saccas por cabotagem e 8 barra a dentro.

Pela Estrada de Ferro entraram até ás 2 horas 1.234 saccas.

Em Jundiahy passaram 105.000 saccas para Santos.

O mercado de Nova York fechou no sabbado sem alteração no disponivel e com 5 pontos de baixa nas opções; o do Havre em alta de 25 c. e o de Hamburgo com alta de 1|4 pfennig.

A Bolsa de Nova York abriu com 5 pontos de alta; a do Havre com 25 c. de alta e a de Hamburgo inalterada.

Conservam-se as cotações anteriores:

Typo 7	5$800 a	5$900
» 8	5$500 a	5$600
» 9	5$200 a	5$300
	4$900 a	5$000

Entradas nos dias 21 e 22:

E. de F. Central	—
Cabotagem	—
Barra dentro	456.589
Total: kilogs.	1.604.362
» saccas	26.739

Desde o dia 1º:

Estrada de Ferro	7.770.015
Cabotagem	529.770
Barra dentro	1.045.163
Total: kilogs.	9.344.936
» saccas	322.424
Média diaria, saccas	14.561

Em igual periodo do anno:

E. de F. Central	4.080.019
Cabotagem	317.503
Barra dentro	6.904.009
Total: kilogs.	11.930.531
» saccas	198.837
Média diaria, saccas	9.038

Embarques no dia 21:

Destinos:

Europa	2.850
Cabotagem	2.025
Rio da Prata	363
Estados Unidos	2.214
Total	7.452
Desde 1º do mez	230.288
Idem de 1908	126.970

MOVIMENTO

Existencia no dia 21	235.674
Embarques no dia 21	7.493
	228.181
Entradas nos dias 21 e 22	26.739
Existencia no dia 23	254.920

Eduardo Araujo & C.—Rua Municipal 28; commissarios de café—Rio.

Bolsa

O movimento foi o seguinte:

VENDAS

[illegible]

OFFERTAS

[illegible]

Confiança	180$	170$
Carioca	—	240$
Corcovado	200$	192$
Mageense	—	100$
M. Fluminense	—	140$
Petropolitana	255$	250$
Progresso Industrial	—	270$
S. Aleixo	115$	—
S. Felix	—	51
Diversas:		
Docas de Santos	320$	319$
Docas da Bahia	15$	14$500
Loterias Nacionaes	23$500	23$
Terras e Colonização	55	3$500
Transp. e Carruagens	8$5	8$5
Saneamento do Rio	70$	68$

Embarcações despachadas

EM 23

Southampton—Vap. ing. «Araguaya», 6.631 tons., consig. E. L. Harrison (representante da Mala Real Ingleza), varios generos.

Buenos Aires—Vap. «Asturias», 7.503 tons., consig. E. L. Harrison, varios generos.

Buenos Aires—Vap. ital. «Florida», 3.004 tons., consig. Fratelli Martinelli & C., varios generos.

Liverpool—Vap. ing. «Myrth-Branck», 2.426 tons., consig. Wilson Sons, varios generos.

Nova York—Vap. ing. «Tocantins», 2.194 tons., consig. Lloyd Brasileiro, varios generos.

Santos—Vap. ing. «Saint Fillans», 2.307 tons., consigs. Soares & C., lastro.

Movimento do porto

ENTRADAS NO DIA 23

Santos, 1 d. — Paq. ing. «Susquehanna», comm. Betterwich, c. café a Norton Megaw & C.

Nova York e escs., 17 ds., 55 hs. da Bahia — Paq. ing. «Tennyson», comm. Pearice, c. varios generos a Norton Megaw & C.

Cabo-Frio, 1 d. — Hiate «Esperança», tons. 32, mestre A. F. Neves, equip. 5, c. sal á ordem.

Hamburgo e escs., 17 ds., 12 de Lisboa — Paq. allemão «Konig Friedrich August», comm. Bachmann, c. varios generos a Th. Wille & C.

SAIDAS NO DIA 23

Liverpool e escs. — Vap. ing. «Myrth Branck», comm. T. Ruson.

Buenos-Aires e escs.—Paq. «Fagundes Varella», comm. Beato Tonnesen.

Nova Orleans e escs. — Vap. ing. «Tocantins», tons. 2.500, comm. Horris, equip. 31, c. varios generos.

Santos — Vap. ing. «Saint Fillans», tons. 2.307, comm. W. Jones, equip. 31, c. varios generos.

Maritimas

VAPORES A ENTRAR

24 Portos do norte, «Mayrink».
24 Genova e escs., «Florida».
24 Rio da Prata, «Cap Vilano».
24 Fiume e escs., «Arad».
25 Rio da Prata, «Araguaya».
25 Bremen e escs., «Mainz».
25 Portos do sul, "Santa Lucia".
25 Portos do norte, «Iris».
25 Rio da Prata, «Francesca».
26 Santos, «Rhaetia».
26 Rio da Prata, "Ravenna".
26 Genova e escs., "Re Vittorio".
26 Portos do sul, «Itapuca».
27 Hamburgo e escs., «Santos».
28 Portos do sul, «Florianopolis».
28 Portos do sul, «Itaperuna».
28 Portos do sul, «Saturno».
29 Rio da Prata, «Frisia».
30 Nova York e escs., «Goyaz».
30 Portos do norte, "Sergipe".
30 Nova York e escs., «Polerstjernen».
31 Liverpool e escs., «Ortega».
31 Londres e escs., «Homer».
31 Antuerpia e escs., «Titian».

Setembro:

1 Rio da Prata, «Amazone».
1 Santos, «Tennyson».
1 Valparaiso e escs., «Oronsa».
1 Santos, «Hohenstaufen».
2 Santos, «Halle».
3 Rio da Prata, «Konig F. August».
8 Santos, «Santos».
8 Rio da Prata, «Asturias».
10 Nova-York e escs., «Fernandene».

VAPORES A SAIR

24 Rio da Prata, «Konig F. August».
24 Amarração e escs., "Natal".
24 Portos do sul, «Maroim».
24 Portos do norte, «Alagoas», 10 hs.
24 Hamburgo e escs., «Cap. Vilano», 2 hs.
25 Portos do sul, «Borborema».
25 Southampton e escs., «Araguaya», 12 hs.
25 Aracajú e escs., «Carolina», 5 hs.
25 Portos do sul, «Itapacy», 4 hs.
25 Portos do sul, "Orion", 12 hs.
25 Santos e Buenos Aires, «Florida».
26 Rio da Prata por Santos, "Re Vittorio".
26 Teneriffe e Genova, "Ravenna".
26 Pará e escs., «Araguary».
26 Trieste e escs., «Francesca».
26 Rio da Prata e escs., «Marajó».
27 Victoria e escs., «Muquy», 8 hs.
27 Hamburgo e escs., «Rhaetia», 12 hs.
27 Trieste e escs., «Moravia».
27 Ponta d'Areia e escs., «Mayrink», 1 hs.
28 Portos do sul, «Itapuca», 4 hs.
28 Portos do norte, «Amazonas».
28 Bahia e Pernambuco, «Itaquí».
28 Santos, «Arad».
29 Amsterdam e escs., «Frisia».
30 Portos do norte, «Mossoró».
30 Villa Nova e escs., «Iris», 6 hs.
30 Portos do norte, "Maranhão", 10 hs.
31 Callão e escs., «Ortega».

Setembro

1 Liverpool e escs., «Oronsa».
1 Bordéos e escs., «Amazone».
2 Nova York e escs., «Tennyson».
2 Hamburgo e escs., «Hohenstaufen», 12 hs.
3 Bremen e escs., "Halle".
8 Hamburgo e escs., "Konig F. August".
8 Southampton e escs., "Asturias".
9 Hamburgo e escs. "Santos".
10 Trieste e escs., «Arad».
12 Rio da Prata e escs., «Florianopolis», 12 hs.

AVISOS

Dr. Daniel de Almeida—Consultorio, rua da Alfandega n. 79; residencia, rua Faraoni n. 7.

Dr. Miguel Sampaio—Molestias da pelle e syphilis, das 10 da manhã ás 3 1|2 da tarde. Rua do Rosario 140, antigo 100.

PESSÔAS VELHAS

As pessôas velhas obtêm um grande beneficio tomando um bom tonico para o sangue e os nervos. A essas pessôas recommendamos como efficazes as Pilulas Rosadas do Dr. Williams para ajudal-as a passar descansadamente os annos da velhice.

Ao chegar a certa idade, todo mundo precisa de alguma cousa que ajude a natureza para evitar as enfermidades. Ninguem é velho demais para gozar de saúde, e ninguem deve dar-se por vencido. As Pilulas Rosadas do Dr. Williams têm feito bem a muitas pessôas de idade e suas propriedades tonico-fortificantes raras vezes deixam de dar-lhes mais alguns annos de vida.

O Illmo. Sr. Capitão João A. Pereira de Vasconcelhos, de 67 annos de edade, residente no Natal (Rio Grande do Norte) Praça do Bom Jesus.

"Posso recommendar com segurança as Pilulas do Dr. Williams como remedio soberano para o sangue e os nervos. Durante muitos mezes estive gravemente doente com uma grande Debilidade Geral. Tinha má digestão, muito somno e sentia-me sem animo nem energia para cousa alguma. Remedio algum me dava allivio. Principiou a minha cura quando tomei as Pilulas Rosadas do Dr. Williams, tão recommendadas para fortalecer o sangue e os nervos. Oito frascos foram sufficientes para meu completo restabelecimento. Como não me resta duvida sobre a efficacia d'estas pilulas, é com prazer que recommendo as mesmas ao publico."

Reproducção exacta em tamanho reduzido de um pacote aberto e fechado das Pilulas Rosadas do Dr. Williams. Cuidado com as imitações e substitutos. Não acceitem pilulas "rosadas" sem o nome do DR. WILLIAMS.

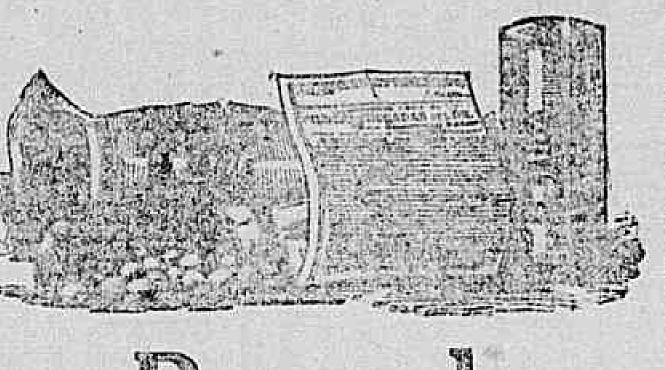

Pilulas Rosadas do Dr. Williams

não são purgativas. Operam sobre o sangue, renovando-o e fortificando assim o systema nervoso. Não contêm ingrediente algum nocivo. Vendem-se em todas as Boticas do Brazil e do mundo inteiro. C No. 8.

CORREIO — Esta repartição expedirá malas pelos seguintes paquetes:

Hoje:

ALAGOAS, para Victoria e mais portos do norte, recebendo impressos até ás 2 horas da tarde, cartas para o interior até ás 2 1|2, idem com porte duplo até ás 3 e objectos para registrar até á 1.

CAP VILANO, para Europa, via Lisboa, recebendo impressos até ás 9 horas da manhã e cartas para o exterior até ás 10.

ITANEMA, para Santos e Rio Grande do Sul, recebendo impressos até ás 12 horas da manhã, cartas para o interior até á 1|2 hora da tarde, idem com porte duplo até á 1 e objectos para registrar até ás 11 da manhã.

FLORIDA, para Santos e Buenos Aires, recebendo impressos até ás 10 horas da manhã, cartas para o interior até ás 10 1|2, idem com porte duplo e para o exterior até ás 11 e objectos para registrar até ás 9.

ASTURIAS, para Santos, Rio da Prata, Matto Grosso e Paraguay, recebendo impressos até ás 12 horas da manhã, cartas para o interior até á 1|2 hora da tarde, idem com porte duplo e para o exterior até á 1 e objectos para registrar até ás 11 da manhã.

NATAL, para Maceió, Recife, Parahyba, Rio Grande do Norte e Ceará, recebendo impressos até á 1 hora da tarde, cartas para o interior até á 1 1|2, idem com porte duplo até ás 2 e objectos para registrar até ás 12 da manhã.

CELTIC PRINCESS, para Nova York, recebendo impressos até á 1 hora da tarde, cartas para o exterior até ás 2 e objectos para registrar até ás 12 da manhã.

BRECONSHIRE, para Santos e Rio Grande do Sul, recebendo impressos até á 1 hora da tarde, cartas para o interior até á 1 1|2, idem com porte duplo até ás 2 e objectos para registrar até ás 12 da manhã.

Amanhã:

ORION, para Santos e mais portos do sul, recebendo impressos até ás 8 da manhã, cartas para o interior até ás 8 1|2, idem com porte duplo até ás 9 e objectos para registrar até ás 6 da tarde de hoje.

ITAPACY, para Paraná, S. Francisco e Rio Grande, recebendo impressos até ás 12 horas da manhã, cartas para o interior até á 1|2 hora da tarde, idem com porte duplo até á 1 e objectos para registrar até ás 11 da manhã.

BORBOREMA, para Florianopolis e Rio Grande, recebendo impressos até ás 8 horas da manhã, cartas para o interior até ás 8 1|2, idem com porte duplo até ás 9 e objectos para registrar até ás 6 da tarde de hoje.

ARAGUAYA, para Estados do norte, Madeira e Europa, via Lisboa, recebendo impressos até ás 8 horas da manhã, cartas para o interior até ás 8 1|2, idem com porte duplo e para o exterior até ás 9 e objectos para registrar até ás 6 da tarde de hoje.

FRANCESCA, para Las Palmas, Almeria, Napoles e Trieste, recebendo impressos até á 1 hora da tarde, cartas para o exterior até ás 2 e objectos para registrar até ás 12 da manhã.

LOTERIAS

NACIONAL

Resumo dos premios da n. 177 — 67ª loteria da Capital Federal, extrahida em 23 de agosto de 1909—191ª extracção

PREMIOS 16:000 a 200$000

847	16:000$000	20906	200$000
29865	2:000$000	22387	200$000
39600	1:000$000	26598	200$000
13135	500$000	28181	200$000
34982	500$000	30886	200$000
52	200$000	38032	200$000
11266	200$000	38651	200$000
13566	200$000		

PREMIOS DE 100$000

351	2657	3147	4044	9683	11728
15188	17345	19906	19551	21830	24064
24652	26073	27534	29087	31216	31742
		34376	34671		

APPROXIMAÇÕES

846	e	848	200$000
29864	e	29866	200$000
39608	e	39610	100$000

DEZENAS

841	a	850	30$000
29861	a	29870	20$000
39601	a	39610	20$000

CENTENAS

801	a	900	6$000
29801	a	29900	5$000
39601	a	39700	4$000

Todos os numeros terminados em 47 têm 4$000.

Todos os numeros terminados em 7 têm 2$, exceptuando-se os terminados em 47.

SECÇÃO LIVRE

Salve 24—8—909!

Ao despontar da aurora de hoje colhe no jardim precioso de sua existencia um chrysantemo, pelo seu feliz anniversario o sr.

JOSÉ ANTUNES BAPTISTA LEITE

Por ser hoje um dia de alegria, junto de sua exma. familia deseja-lhe muitos felicidades

Um amigo.

Lê-se na *Vanguarda* de Santos:

TRIANGULO MINAS

Attesto que o meu cavallo baio tinha 2 mermos, já sarou só com o especifico de Luiz Carlos.

12—7—909.

Candido de Souza Portella.—Depositario em Santos, Pharmacia S. José—Rio de Janeiro, Silva Gomes & C. — Em Uberaba, Otto Machado & C.— Em Sorocaba, Pharmacia Sant'Anna.

Motoreselectricos "Titan"

Centenas de attestados á disposição dos srs. freguezes, provando que são os mais resistentes e duraveis, de economia ainda não egualada no consumo de energia da Light.

Ao Para-Raio Universal

66 Rua General Camara 66

O British Bank of South America Limited previne ao commercio e ao publico que o sr. Guilhermo Forres está de posse de uma caderneta deste Banco, que, por equivoco, lhe foi entregue, com o lançamento de quantia superior á importancia de 800$000 (oitocentos mil réis), que entregou a este Banco, conforme documento por elle escripto e assignado.

LOTERIA DE S. PAULO

Lei n. 1.160 de 28 de dezembro de 1908, contrato de 26 de julho de 1909, lavrado com J. Azevedo & C.

Deposito no Thesouro do Estado 100:000$000

Extracções ás segundas e quintas-feiras, sob a fiscalização do governo do Estado

A'S 3 HORAS DA TARDE

no salão das extracções á rua Barão de Paranapiacaba n. 10

QUINTA-FEIRA 26

Premio maior integral

40:000$000

Segunda-feira, 30 – 20:000$000

Em 16 de setembro – 80:000$000

Bilhetes á venda em todas as casas lotericas de S. Paulo e dos Estados.

DECLARAÇÕES

Sociedade Brasileira de Beneficencia

FUNDADA EM 1873

Garante medico e pharmacia, dentista e advogado, auxilio de viagem, funeral. Um conto de réis de uma vez e uma pensão vitalicia á familia do socio. A sede da mesma, creada por mais de cinco annos, já pagou vinte e nove contos de réis.

Mensalidade: Dois mil réis.

Expediente: das 10 ás 4 horas.

Edificio proprio: rua Visconde do Rio Branco n. 49.

Consulta medica: das 2 1|2 ás 3 1|2 horas.—O 1º secretario, dr. *Gomes de Paiva*.

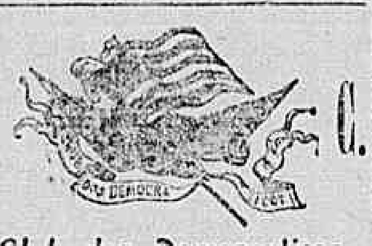

D. C.

Club dos Democraticos

De ordem do sr. presidente previno aos srs. socios quites que a assembléa geral que devia realizar-se hoje, fica transferida para quinta-feira, 26 do corrente, ás 8 horas da noite, realizando-se a mesma com qualquer numero.

Rio de Janeiro, 23 de agosto de 1909.

F. C. Moreira, secretario

Edital

Em virtude do aviso n. 221, de 18 do corrente, do Ministerio da Guerra, faço publico que se acha aberta inscripção ao concurso para o preenchimento de duas vagas de praticantes existentes nesta repartição e que constará das seguintes materias: portuguez, francez, inglez, arithmetica, algebra até equações do 2º grau (inclusive), geographia, historia do Brasil e escripturação mercantil.

Os candidatos provarão por meio de requerimento escripto do proprio punho e dirigido ao ministro, ter a idade minima de 18 annos e maxima de 25, ser vaccinados ou revaccinados e ter bom procedimento moral e civil.

O 2º dos requisitos acima mencionados provar-se-á com attestado do delegado de policia da respectiva circumscripção ou de duas pessoas de notoria consideração social, affirmando todos de modo positivo o bom comportamento do candidato, devendo a assignatura ser reconhecida por tabellião, devendo na exhibição daquellas provas o candidato que já exerce funcção publica.

No impedimento do candidato se permittirá a inscripção por meio de procuração legalmente estabelecida.

Divisão de Fundos da Secretaria de Estado da Guerra, em 20 de agosto de 1909.—Servindo de chefe da divisão, *Antonio Bruno de Oliveira*.

Arsenal de Guerra do Rio de Janeiro

EDITAL

Retalhos de couro

De ordem do sr. coronel director, faço publico que serão recebidas nesta directoria, propostas, em carta fechada, até o dia 31 do corrente, para compra de mil quatrocentos e noventa e tres kilogrammos de retalhos de couro, existentes na respectiva officina deste Arsenal.

Os licitantes poderão fazer propostas por si, ou por seus procuradores, sendo preferido aquelle que melhor preço offerecer.

Secretaria, em 18 de agosto de 1909. — *Antonio Soares da Rocha*, secretario.

EDITAES

Arsenal de Guerra

REPARTIÇÃO DE COSTURAS

De ordem do sr. coronel director, são chamadas para receber costuras, nos dias abaixo mencionados, das 11 da manhã ás 2 horas da tarde, as senhoras matriculadas sob os numeros:

Dia 24 — Guias de ns. 501 a 600 e de 3.651 a 3.750.

Dia 31 — Guias de ns. 601 a 700 e de 3.551 a 3.650.

Rio de Janeiro, 19 de agosto de 1909. — *Manoel Joaquim de Sant'Anna*, 1º tenente-encarregado.

Departamento da Administração da Secretaria de Estado da Guerra

A agencia de compras desta repartição distribue memoranda aos interessados, até 2 horas da tarde de 24 do corrente, para acquisição de artigos dos seguintes grupos: Livraria, Papelaria, Equipamento, e Instrumental (corneta Rio Apa). — *Alpheu da Costa Doria*, agente de compras.

AVISOS MARITIMOS

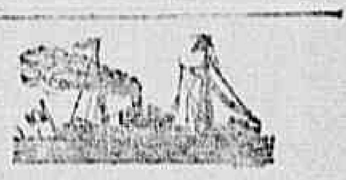

Lloyd Italiano

Società di Navigazione a Vapore

Serviço postal e commercial entre a Italia, Brasil e Rio da Prata

O RAPIDO PAQUETE

FLORIDA

Esperado de Genova e escalas hoje, 24 do corrente, sairá depois da indispensavel demora para

Santos e Buenos Aires

Possue esplendidas accommodações para passageiros de 1ª e 3ª classes, tendo cabines luxuosas para uma, duas e tres pessôas.

A 3ª classe está installada com conforto e de accordo com o novo regulamento italiano.

Para passagens e mais informações com os consignatarios srs.

Fili. Martinelli & C.

29, Rua Primeiro de Março, 29

SAQUES—CAMBIO

Navigazione Generale Italiana

Società Riunite Florio & Rubattino

O luxuoso e rapidissimo paquete

Re Vittorio

Esperado de Genova e escalas no dia 26 do corrente, sairá no mesmo dia para

Santos, Montevidéo e Buenos Aires

Camarotes de luxo, de 1ª distincta, de 1ª e 2ª classes

Optimas accommodações para os passageiros de 3ª classe, de accordo com o novo regulamento italiano.

Nota importante — Os srs. passageiros na occasião de comprarem as passagens poderão munir-se de moeda effectiva em ouro ou papel, assim como de cheques, saques e vales postaes sobre qualquer praça da Europa, Nova-York, Montevidéo, Buenos Aires, etc.

Para cargas com o corrector sr. Campos, á rua General Camara n. 2, sobrado.

Para passagens e mais informações dirigir-se a Fili. Martinelli & C.

29 Rua Primeiro de Março 29

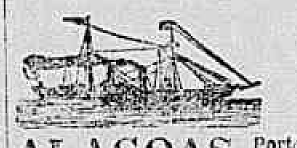

LLOYD BRASILEIRO

M. BUARQUE & C.

Vapores a sair:

ALAGOAS Portos do Norte, até Manáos, hoje, 24 do corrente, ás 6 horas da tarde.

ORION Portos do Sul, até Porto Alegre, sairá amanhã, 25 do corrente, ao meio-dia.

FLORIANOPOLIS Portos do Rio da Prata, indo a Paysandú, no dia 12 de setembro ao meio-dia.

S. PAULO (novo) Nova York, escalando na Bahia, Pará e Barbados. Sairá no dia 22 de setembro ás 4 horas da tarde.

Passagens, fretes e mais informações— Agencia do Lloyd Brasileiro— Avenida Central 2, 4 e 6

O FILHO DA FLORESTA — POR EMILIO RICHEBOURG 179

— Sua demora não terá sido longa. Viu um pouco Paris?

— Tanto quanto é preciso, minha menina. E' grande, Paris é bello! Mas é indifferente, eu prefiro Blaincourt. Muito barulho, menina, muito movimento de vae-vem. Esta multidão nas ruas, esses milhares de carros que passam continuamente, essas grandes vidraças na frente das casas, tudo isso atordôa, ensurdece, affecta a vista e põe em completa perturbação um pobre velho como eu. Vivam os Vosges, minha menina! Quando estiver em Hareville, breve sem duvida, terei o prazer de ir vêl-a ahi.

— Nós não iremos, provavelmente, a Hareville este anno, pae Monot.

— Ah!... Se tem alguma coisa a fazer dizer á sua amiga, á menina Henriqueta de Simaise, eu me encarregarei de boa vontade de suas commissões.

— Mas Vaucourt não lhe fica em caminho...

— E' verdade; mas quando vim passei por Mareille, agora na volta passarei por Vaucourt.

— Seja. Todavia, si tem intenção de fazer uma visita á senhora e á menina de Simaise, é inutil que vá a Vaucourt.

— Porque, menina?

— Porque você não as acharia no castello; estas senhoras estão em Paris.

— E' verdade?

— Desde algum tempo já.

— Oh! então, eu não irei sem ter visto a sra. baroneza e a menina Henriqueta.

— Voltando aqui amanhã, de manhã, pelas dez horas, você poderá vêr a sra. baroneza.

— E tambem a menina Henriqueta.

A moça sacudiu a cabeça.

— Não, disse ella tristemente, você não verá a menina de Simaise.

— Estará ella doente?

— Não supponho isto. A sra. baroneza mora aqui, comnosco...

— E a menina Henriqueta?

— Está momentaneamente separada de sua mãe.

— Mas onde então está ella?

— Em casa de seu pae.

— Ora essa, é exquisito! Quer fazer o favor, minha menina, de dar-me a moradia do sr. de Simaise?

— De que lhe serve isso, pae Monot! Eu adivinho seu pensamento; mas você não poderá vêr Henriqueta, você não será mesmo recebido no palacete de Simaise. No entanto, se isso lhe póde causar prazer... o barão de Simaise mora na avenida dos Campos Elyseos, palacete de Simaise.

— Obrigado, menina... Mas está tão triste agora... Ah! aqui ha alguma coisa que não me diz, que não póde ou não deve dizer-me.

— E' verdade, pae Monot.

— A sra. baroneza aqui em casa do sr. de Violaine e a menina Henriqueta em casa de seu pae; a mãe e a filha separadas, não é natural isso, pronunciou o velho, como falando comsigo mesmo.

E pôz-se a coçar a cabeça.

— Pae Monot, replicou Suzanna, então pretende ir ao palacete de Simaise?

— Certamente que irei, minha menina.

— Você não será recebido.

— Quem sabe?

— Pois vá, sim, tente sempre.

— Demais, não me comerão.

— Pae Monot, faça-me uma promessa.

— Qual, minha menina?

— Prometta-me fazer conhecer a recepção que lhe será feita e, se conseguir vêr minha amiga Henriqueta, repetir-me o que ella lhe tiver dito.

— Eu lhe prometto, menina.

— Então, voltará aqui?

— Voltarei.

O velho retirou-se.

XXVI

A REUNIÃO

O barão de Simaise tinha tentado recuzar o convite de Pedro Castora; mas o brasileiro tendo-lhe dito de uma certa maneira: "Preciso absolutamente que vá", elle acabou por acceitar, fazendo contra o destino boa cara.

A's sete horas menos dez minutos, entrava no salão brilhantemente illuminado do rico americano, onde já se achavam os srs. de Violaine, de Maurienne e Jacques Grandin.

Vendo os dois primeiros, ambos amigos de sua mulher, o barão não pôde deixar de estremecer e de tornar-se ligeiramente pallido.

— Adivinho, pensou elle, estes senhores receberam as instrucções da baroneza e querem intrometter-se em nossos negocios. Ah! Ah! ha aqui uma conjuração contra mim! Pois bem, nós veremos isso.

Os srs. de Violaine, de Maurienne, e Jacques Grandin se tinham levantado.

O sr. de Maurienne e o sr. de Violaine cumprimentaram o barão friamente, mas com cortezia. Nada na attitude destes senhores indicava uma declaração de guerra.

Assentaram-se e a conversação interrompida continuou. Falava-se de theatro, de peças novas. O barão, que já não estava mais sob a impressão experimentada quando entrou, falou dessas coisas e principalmente dos artistas, como homem que os conhece perfeitamente.

Si ficou desagradavelmente surprehendido achando em casa de Pedro Castora os srs. de Violaine e Maurienne, ficou ainda mais quando ouviu o creado annunciar o sr. Raul de Simaise.

Seu filho em casa de Pedro! Que queria isso dizer? Decididamente, não se tinha enganado: havia uma conjuração.

Foi ao encontro de seu filho e disse-lhe bruscamente:

— Raul, porque estás aqui?

Pedro não deixou ao moço o tempo para responder.

— O sr. Raul de Simaise está aqui, disse elle, porque teve a amabilidade de acceitar o meu convite para jantar. Ah! ah! continuou elle alegremente, estão surprehendidos um e outro, não esperavam encontrar-se aqui esta tarde?

O barão, reclamando uma explicação, interrogava o brasileiro com o olhar.

— Está admirado que eu conheça seu filho, sr. barão, replicou Pedro, em duas palavras, eis como nós fizemos conhecimento: hontem, entrando no café Inglez para almoçar, vi um de meus amigos, Julio Hastier, que, em companhia de um moço que me era desconhecido, se sentava a uma mesa, egualmente para almoçar. Fui apertar-lhe a mão; elle me apresentou o sr. Raul de Simaise, a quem me apressei de estender a mão. Nós almoçamos juntos e, quando nos despediamos, sr. barão, assim como ao sr. Raul, fiz-lhe o convite, ao qual acaba de corresponder.

— Comprehendo agora, fez o barão, esboçando um sorriso.

Elle achava sufficiente a explicação dada por Pedro; a coisa parecia tão natural! Todavia, restava-lhe uma vaga inquietação.

Puzeram-se á mesa.

A principio um pouco agitado, um pouco pensativo, o barão conseguiu dominar-se para o fim do jantar. Sua inquietação tendo-se dissipado mostrou-se de uma alegria encantadora e apresentou-se o brilhante conversador parisiense, de quem tantas vezes se tinham applaudido os ditos espirituosos, as finas satyras.

Ao levantar-se da mesa, Pedro Castora participou a seus convidados que esperava dois ou tres amigos.

— Elles não puderam vir para jantar, accrescentou elle; mas me prometteram ser dos nossos esta noite.

— Serão bemvindos, disse o conde de Maurienne.

— Certamente, apoiou o barão.

Voltaram para o salão.

— Como nós não teremos esta noite senhoras aqui, podemos fumar, disse Pedro, offerecendo charutos.

Os dois officiaes puzeram-se a conversar juntos em um canto do salão.

Pedro Castora apoderou-se do sr. de Violaine.

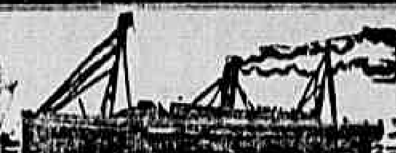

LLOYD REAL HOLLANDEZ

Primeira viagem do
Esplendido, luxuoso e rapidissimo paquete hollandez de 1ª classe

FRISIA

De 12.000 toneladas com duas helices, construido expressamente para as viagens da America do Sul
Sairá no dia 29 do corrente, para

Lisboa, Leixões, Vigo, Boulogne s|m e Amsterdam

Camarotes de luxo (sala, dormitorio, banheiro, e W. C., para uso exclusivo).—**Camarotes para uma ou duas pessoas.—Camarotes intercommunicantes,** providos de todas as commodidades introduzidas nos maiores transatlanticos modernos, são entretidos com o proverbial asseio hollandez.

Fumoir, salão de leitura, orchestra, camara escura e telegrapho Marconi

Classe intermediaria—Esta classe póde ser inteiramente comparada a uma segunda classe, dispondo de optimos camarotes muito arejados e confortaveis.

Terceira classe—Installada com todas as exigencias modernas da hygiene, dispõe de amplos dormitorios, salão para refeições, lavatorios, etc., etc.

Para passagens e mais informações com os consignatarios

F^lli MARTINELLI & C.

29 — RUA PRIMEIRO DE MARÇO — 29

Hamburg-Sudamerikanische - Dampfschifffahrts-Gesellschaft

HAMBURG-AMERIKA LINIE.

Companhias de paquetes allemães entre

Europa e America do Sul

LINHA DO RIO DA PRATA

RAPIDO E LUXUOSO PAQUETE

Cap Vilano

Sairá hoje, 24 do corrente, para
Lisboa, Leixões, Vigo
Boulogne
Southampton
e Hamburgo
ás 2 horas da tarde.

O preço da passagem em 3ª classe para a Europa é de 105$000

O embarque dos srs. passageiros com suas bagagens terá logar no cáes dos Mineiros ao meio dia.

LINHA DO BRASIL

O PAQUETE

RHAETIA

Sairá para
Bahia,
Madeira,
Lisboa,
Leixões
e Hamburgo
no dia 27 do corrente, ao meio-dia.

Passagens em 1ª classe:
Para Portugal:
marcos.................. 440
Para Hamburgo
marcos.................. 550

Preço da passagem em 3ª classe
PARA A EUROPA
95$000

Vinho de mesa e conducção gratuita, sendo o embarque no cáes dos Mineiros, no dia 27 do corrente, ás 10 horas da manhã.

Para passagens e outras informações com os agentes

THEODOR WILLE & C.

79 AVENIDA CENTRAL 79

Companhia Nacional de Navegação Costeira

Serviço semanal de passageiros entre o Rio de Janeiro e Porto Alegre, com escalas por Paranaguá, S. Francisco, Florianopolis, Rio Grande e Pelotas.

O PAQUETE

ITAPACY

Com excellentes accommodações para passageiros de 1ª e 3ª classes, sairá para
Paranaguá,
S. Francisco,
Rio Grande,
Pelotas e
Porto Alegre

Amanhã quarta-feira, 25 do corrente, ás 4 horas da tarde.

Valores pelo escriptorio, no dia 25, até ás 2 horas da tarde.

Cargas e encommendas pelo trapiche Silvino.

Para passagens e mais informações no escriptorio de

LAGE IRMÃOS
9 RUA DO HOSPICIO 9

ANNUNCIOS

RODA DA FORTUNA

DERAM HONTEM

Antigo..........	817	Elephante
Moderno........	793	Veado
Rio..............	771	Porco
Salteado........	...	Tigre

A CAPITAL
Sociedade Beneficente
De accôrdo com o art. 14 dos estatutos ficou remido o socio inscripto sob o
N. 003

FÉ, ESPERANÇA E CARIDADE
S. B. I.
N. 795

A CARIDADE
Sociedade Beneficente
De accordo com o art. 31 dos estatutos ficou remido o socio inscripto sob o
N. 834

AO COMMERCIO

Adeanta-se dinheiro

sob caução de mercadorias ou outros valores, bem como para pagamento de direitos na Alfandega: informações com os srs.

Castro Guidão & C.
COMMISSARIOS
7, Rua 1º de Março, 7
(Antigo A-1)
RIO DE JANEIRO

ALUGA-SE, uma casinha, por 45$, com sala e quarto, para moços solteiros ou casal; informa-se na rua da America n. 243, sobrado. 1291

ALUGA-SE, por 20$, uma ama secca carinhosa, limpa e afiançada e um menino por 20$; na rua General Camara n. 124 sobrado. 1365

DENTISTA Dr. Alvaro Moraes gabinete com todos os apparelhos electricos, colloca dentes sem chapa, trabalhos garantidos, pagamentos em prestações. Cons. das 7 ás 8 da noite. — 46, Praça Tiradentes, 46.
TELEPHONE 103

ALUGA-SE uma boa sala de frente, por 60$ mensaes; na rua da Alfandega n. 290, sobrado.

ALUGA-SE, por 130$, a casa do beco Sem Saida n. 11, com duas salas, 3 quartos e bom quintal, com todos os melhoramentos; a chave na rua da Harmonia n. 18. 1352

ALUGAM-SE dois escriptorios com janellas, para medicos, dentistas ou agente commercial na rua Uruguayana n. 89, sobrado. 1358

ALUGA-SE uma boa casa á rua Senador Furtado n. 118. Trata-se na mesma rua n. 116.

ALUGA-SE, por 120$, a casa da rua Torres Homem n. 246, com tres quartos e duas salas; trata-se na rua da Assembléa n. 49, com o sr. Bastos. 1320

ALUGAM-SE as casas ns. 72, 74, II e III da rua da Alegria (S. Christovão); as chaves estão no n. 70, casa IV; tratam-se na rua do Ouvidor n. 149-A, antigo.

ALUGA-SE um bom commodo, em casa de familia, com cozinha, banheiro, etc., independentes, para um casal; na rua Espirito Santo n. 23, sobrado. 1359

ALUGA-SE, a um minuto do trem, tres do bonde e 10 da central, uma esplendida casa, na pittoresca e afamada Villa Savana, mais conhecida por Petropolis dos Pobres, pela salubridade de seu clima e excellente golpe de vista; na rua Visconde de Nictheroy, entrada pelo palacete amarello; na estação da Mangueira. 1252

ALUGA-SE, por 70$, um bonito sotão, com uma sala e dois quartos, em frente de rua, todos com janellas; rua Itapirú n. 100, antigo, e um lindo quarto com sacada, de frente. 1253

ALUGA-SE um chalet, com dois quartos, sala, cozinha, etc., para um casal decente, nos fundos da chacara á rua General Canabarro n. 15, moderno. 1326

ALUGAM-SE, em casa de familia, excellentes quartos de frente, a rapazes do commercio ou pessoas de conceito; na rua do Riachuelo numero 43C, sobrado.

ALUGAM-SE sala e alcova juntas ou separadas com duas sacadas para rua, porta independente, com gaz e tudo bem limpo e arejado, prefere-se alugar a rapazes, querendo mobilia-se a vontade; rua Dr. Correa Dutra n. 80 (moderno), Cattete. 1337

ALUGAM-SE, em casa de familia, distincta, dois commodos, sendo um com janella para a rua, a senhoras ou casal sem filhos; na rua de S. Clemente n. 100. 1257

ALUGA-SE, por 20$, uma parda de edade e pelo mesmo preço, uma moça com um filho, de 12 mezes; na rua General Camara n. 124, sobrado, fundos. 1335

ALUGA-SE ou vende-se o sitio todo arborisado, á rua Baroneza n. A 2, Jacarépaguá, com grande casa de moradia, illuminada a gaz acetyleno, tendo quatro quartos, duas salas, latrina, etc.; trata-se na rua Eulina n. 7, Meyer.

ALUGAM-SE, vendem-se a 20$, "banhos de mar em casa", na rua S. Pedro, 24, Silva Gomes & C. 1093

ALUGAM-SE esplendidos commodos, a homens, sómente; na rua Camerino n. 140, predio novo, e com todos os requisitos hygienicos. 824

ALUGAM-SE magnificos sobrados e escriptorios, no predio da avenida Central, esquina da rua Sete de Setembro. No 3º e 4º andares, ha accommodações para familia e para escriptorios, tudo servido por excellente ascensor electrico; trata-se no mesmo predio, com o sr. Pereira Guimarães. 1286

ALUGAM-SE, por 71$, cada uma, tres boas casas; na rua José Vicente n. 83, Andarahy Grande, bondes á porta. 1241

ALUGAM-SE tres boas casas; na rua José Vicente n. 83, Andarahy Grande, bondes á porta, preço 71, cada uma. 1242

ALUGA-SE um quarto; na rua Silva Manoel n. 133 ou 59. 1148

ALUGAM-SE sala e quarto de frente, de uma casa, a casal sem filhos; na rua Perseverança n. 14, moderno e trata-se na travessa D. Rita n. 13, moderno, estação do Sampaio. 1178

ALUGA-SE um grande terreno todo murado, em S. Christovão, tendo um barracão e uma cocheira. Informa-se á rua Primeiro de Março numero 117. 1377

ALUGA-SE uma grande sala, preço modico, em casa de familia; na rua da Lapa n. 26, sobrado, mobiliado ou não, pensão, querendo.

ALUGAM-SE bons commodos com janella, a familia ou pessoas sérias, assim como um bom armazem para negocio; na rua do Riachuelo numero 267. 1140

ALUGAM-SE novos ternos de casaca, com claque, por 20$; na rua da Quitanda numero 50, sobrado. 1414

ALUGAM-SE ternos de casaca com clack, de sobrecasaca, smoking, novos e na moda; faz-se obra sob medida; na alfaiataria da rua do Hospicio n. 282. 5797

ALUGAM-SE os predios á rua Nossa Senhora da Copacabana ns. 42-M e 42-N, com quatro quartos e duas salas; as chaves estão na praça Marechal Floriano n. 23 — Ipanema, onde se trata. 1431

ALUGAM-SE, em casa de familia, a pessoas decentes, bons quartos mobiliados, independentes, e bem arejados; na rua Santa Alexandrina numero 10-C. 1233

ALUGA-SE uma esplendida sala de frente, com quatro sacadas, em 1º andar, propria para consultorio, etc., etc., preço modico; na rua Sete de Setembro n. 195, moderno. 1428

ALUGAM-SE dois quartos, em casa de uma senhora viuva, com pensão, a preços modicos, para senhora ou casal sem filhos; na rua de Nossa Senhora de Copacabana n. 52-A. 950

ALUGA-SE uma sala com duas janellas de frente, para officina ou escriptorio; na praça Tiradentes n. 16. 1447

ALUGAM-SE sala e quarto, independente, propria para casal, com toda a serventia e grande quintal; na rua de S. Luiz Gonzaga numero 147, S. Christovão. 1281

ALUGAM-SE casinhas para banhos; na rua da Egrejinha n. 11, Copacabana; trata-se na rua do Riachuelo n. 70. 1436

ALUGAM-SE bons commodos, independentes, grande quintal, banheiro e cozinha, bondes á porta da Praia Formosa; rua União n. 28. 1287

ALUGAM-SE quartos; na rua Silveira Martins, em frente ao n. 168. 1443

ALUGA-SE a boa casa da rua de Catumby numero 68 (antigo 54), com cinco quartos, duas salas, etc.; as chaves estão no n. 77, pharmacia e trata-se na rua do Hospicio n. 122, antigo 130. 1289

ALUGA-SE um quarto com janella e entrada independente, em casa de familia, por isso quer-se pessoa séria, por 35$; na rua de S. Carlos n. 59, 1º andar. 1444

ALUGA-SE uma boa sala de frente; na rua Chefe de Divisão Salgado n. 42. 1295

ALUGA-SE por 130$, o predio novo da rua General Argollo n. 169, proximo á rua Vianna, tendo 3 quartos, 2 salas, barracão, jardim na frente e no lado e grande quintal com arvores fructiferas, a chave está na rua S. Januario numero 170, quitanda, e trata-se na rua Pau Ferro n. 31, proximo á rua Bella de S. João.

ALUGA-SE uma sala de frente em casa de familia; preço commodo. Na Travessa Navarro n. 35.

PRECISA-SE de um caixeiro de confiança, com pratica de seccos e molhados e para todo o serviço, exige-se fiança idonea; rua Barão de Guaratiba n. 3, Cattete. 1378

PRECISA-SE de um forneiro, com bastante pratica, para casa de doce; na rua do Senado n. 169, moderno. 1321

PRECISA-SE de um rapaz de 15 a 18 annos, que saiba ler e escrever, para creado de escriptorio e fazer serviço de copeiro, em casa de pequena familia, dá-se casa, comida e pequeno ordenado. Exige-se rapaz de conducta afiançada; na rua Theophilo Ottoni n. 119, moderno, 2º andar. 1319

PRECISA-SE de uma ama secca; na rua General Bruce n. 101, S. Christovão. 1288

PRECISA-SE de operarios que tenham pratica de trabalhar em olaria a vapor; trata-se na rua da Carioca n. 46, sobrado. 1330

PRECISA-SE de uma empregada para o serviço de duas pessoas; na estação do Riachuelo; rua Flack n. 20, antigo. 1397

PRECISA-SE de uma creada para lavar e engommar; na rua Jockey-Club n. 49, antigo, estação de S. Francisco. 1368

PRECISA-SE de uma casa com dois quartos, duas salas, cozinha, tanque, reservada e quintal; nas immediações do Andarahy, Villa Izabel, Fabrica das Chitas ou Tijuca, preço: 3:000$ a 4:000$; carta nesta redacção ao sr. F. J. M. 1387

PRECISA-SE de uma menina de côr, de 10 a 13 annos, para uma familia pequena, na rua das Laranjeiras n. 101 B, antigo, armazem, com o sr. João da Silva. 1375

PRECISA-SE de uma ama de leite, que seja sadia; na rua do Rosario n. 155, moderno. 1433

PRECISA-SE de uma creada, que seja boa cozinheira; na rua do Mattoso n. 96, moderno. 1410

PRECISA-SE de uma pessoa de meia edade para arrumadeira e mais serviços leves; na rua Barão de S. Felix n. 147, antigo 115, sobrado.

PRECISA-SE de uma mocinha para tomar conta de uma criança de 2 annos e serviços leves, em casa de familia; na rua da Lapa n. 26, sobrado, até 20$000. 1373

PRECISA-SE de uma menina de 13 a 14 annos, para serviços leves; na rua de S. Clemente numero 12. 1356

VENDE-SE um bom terreno; na rua Victor Meyrelles, junto ao n. 104, moderno, com 40 metros de frente por 60 de fundos; trata-se na mesma rua n. 53, estação do Riachuelo. 1316

VENDE-SE aos que quizerem curar-se da TUBERCULOSE, em qualquer gráo — TECOBEINA — Cattete, 115. 1299

VENDE-SE um phonographo Edison, grande formato, com gravador, grande campana e 50 cylindros das principaes operas, preço 120$; na rua da Carioca n. 61. 1426

VENDEM-SE, em Botafogo, dois bons predios de solida construcção, que rendem 450$ mensaes, tendo um delles acabado de soffrer pintura geral; trata-se directamente com o proprietario, na rua Mariz e Barros numero 262. 1419

VENDE-SE a linda chacara da rua Vinte e Quatro de Maio n. 333, vago, com pessoa para mostrar, das 8 ás 4; tratar e fazer offertas, á rua da Alfandega n. 240, 1º andar. 1178

VENDE-SE, por nove contos, bom predio á rua S. Manoel, perto da rua da Passagem; informa-se e trata-se na rua da Alfandega n. 240, de 1 ás 5. 1197

VENDEM-SE terrenos de 11X50, em prestações de 10$ mensaes, lotes de 70$ e 100$ e á vista 50$ e 80$ o lote; na fazenda Nazareth, estação de Anchieta, E. F. C. B.; para ver e tratar com Luiz Costa, na mesma fazenda.

VENDE-SE por 7:500$ uma excellente casa, com duas grandes salas, tres grandes quartos, grande cozinha com pia, um bom banheiro, latrina e esgoto, grande quintal, medindo 11 metros de frente por 82 de fundos, distante oito minutos da estação do Engenho de Dentro; informações com o sr. Simeão J. de Assumpção, á rua dos Cajueiros n. 6. 1449

PELAS CHAGAS DE CHRISTO — Uma senhora doente ha annos e sem poder trabalhar, com duas filhas, estando uma tuberculosa, não podendo tambem trabalhar e sem ter meios, passando as maiores necessidades junto com suas filhas, pede ás pessoas caridosas, por amor de seus filhos, por alma de seus parentes e pela Paixão de Nosso Senhor Jesus Christo, uma esmola para seu sustento e de suas filhas, que Deus dará a recompensa; na rua Senhor de Mattosinhos n. 14, avenida, casa n. 1, Cidade Nova. Esta redacção recebe qualquer esmola.

FRESCURA JUVENIL e a belleza da pelle adquire-se pelo uso constante do afamado sabonete *Rosa do Brazil*, ultima creação do R. Kanitz, rua Sete de Setembro n. 127.

ENSINO DE BANDOLIM — Professora habilitada, tendo algumas horas disponiveis, offerece-se para leccionar bandolim. Quem precisar, dirija-se á rua Mariz e Barros n. 138.

PENSÃO CANABARRO e no palacete Mairink, tem excellentes aposentos para familias e cavalheiros, fornece-se a domicilio; na rua General Canabarro, antiga Duque de Saxe numero 271. 1336

Casacas e clacks Alugam-se na Casacaria Ouvidor, rua Ouvidor 143, Alfaiataria Pagliaro.

NA mais angustiosa necessidade de manter os seus quatro filhinhos, por ter perdido o unico arrimo do seu lar, o seu marido, pede um obulo para esse fim aos corações de quem conforta a necessidade alheia a viuva Honorina. Este escriptorio presta-se a receber qualquer esmola para tão caridoso fim.

GLYCOSOL dá vigor e belleza á PELLE.

ALUGAM-SE uma boa sala e quarto, para um ou dois moços; na rua Correa Dutra n. 55, Cattete. 1445

ALUGA-SE um chalet com dois quartos espaçosos e varanda, a casal sem filhos ou a empezes; na rua Chefe de Divisão Salgado numero 42. 1296

ALUGA-SE metade de uma casa, a um casal decente, sem filhos, em casa de outro casal nas mesmas condições, tem um quarto e uma sala, tanque e grande quintal; na travessa Bambina n. 25 — Fabrica das Chitas. 1442

ALUGA-SE uma boa sala de frente, a um casal sem filhos ou a empregados do commercio; na travessa S. Salvador n. 19, antigo, e moderno 28, Haddock Lobo.

ALUGA-SE o bom predio da rua General Severiano n. 142, Botafogo, pintado e forrado de novo, com espaçosas accommodações para familia de tratamento, tem duas boas salas, cinco quartos claros e arejados, grande quintal murado; as chaves estão no n. 144 e trata-se na rua General Camara n. 102, 1 andar. 1393

ALUGA-SE a casa nova, com duas salas, dois quartos, cozinha, banheiro, tanque e pequeno quintal; na travessa da Soledade n. 3, Mattoso; as chaves estão na obra, junto e trata-se na rua da Alfandega n. 214, com o sr. Loureiro. 1292

ALUGA-SE um bom quarto, claro e arejado, bem mobiliado, com roupa de cama e serviço, por 60$; na rua Marquez de Olinda numero 69 — Botafogo. 1394

ALUGA-SE uma casa, mobiliada; na ilha do Governador (Zumby), com varanda, com quatro quartos assoalhados e forrados, sala de visitas e de jantar, copa, cozinha, despensa e fogão economico, com banhos salgados em frente á casa; para ver e tratar com o dono, á rua Jockey-Club n. 326. 1302

ALUGA-SE ou vende-se um bonito chalet, com accommodações para duas familias, terreno, jardim e agua; faz-se qualquer negocio; para ver e tratar com o sr. Costa, na Estrada Real n. 126, entre Piedade e Engenho de Dentro. 1395

ALUGA-SE, por 120$, a casa n. 8 da rua Nova America, com duas salas, tres quartos, quintal, etc.; esta rua começa na de D. Anna Nery n. 24-B, onde está a chave e trata-se na rua Sete de Setembro n. 57, sobrado. 1319

ALUGAM-SE uma boa sala e um quarto, arejados, tendo gaz e limpeza necessaria; na rua D. Luiza n. 71, moderno — Gloria. 1397

ALUGA-SE uma boa casa assobradada, com tres quartos, duas salas, grande quintal e boa cozinha; informa-se com o sr. Fonseca, á rua Imperial n. 45, venda, Meyer. 1321

ALUGAM-SE duas excellentes casas, no Andarahy Grande, junto ao bonde; trata-se na rua Barão de Mesquita n. 65, antigo. 1400

VENDEM-SE, de particular, os seguintes moveis: étagère, 60$; commoda, 50$; berço austriaco, 15$; guarda-comida, 60$; 1 manequim n. 38, 25$; serviço de lavatorio, 6 peças, 12$; 1 salva de prata, 12$; na rua Dr. Dias da Cruz n. 10-A, Meyer. 1303

VENDE-SE uma bicycletta, propria para passeio; na rua D. Marciana n. 61, Botafogo. 1284

VENDEM-SE ovos de gallinhas de 26 raças, puras, duzia, 15$. Casa Jardim; na rua Gonçalves Dias n. 58. 1031

VENDE-SE, por 5 contos, uma Marinoni, de reacção, formato d' *O Paiz*, dando 3 a 4 mil exemplares por hora; na ladeira da Misericordia n. 6. 721

VENDEM-SE superiores lotes de terreno, promptos a edificar; na rua Gonzaga Bastos e Araujo Lima, com 11X17 e 11X27, proximo á rua Barão de Mesquita e trata-se com Carvalho, á rua do Rosario n. 69, charutaria do Café Velho Amorim. 1331

VENDEM-SE dois cavallos bons e um carrinho; na rua Angelica n. 22, estação da Piedade. 1290

REPUBLICA ARGENTINA

Rafaela, 16 de novembro de 1908. — Dignissimo sr. Silveira. — Como no existe en la Republica Argentina un preparado tan bueno por las enfermidad venereas como el afamado *Elixir de Nogueira y Salsa, Caroba e Guayaco*, y en virtud desta qualidad yo le pido remeterme con urgencia 12 fascos di dicho elixir, y si por acaso usted no quiera hacer la espedicion, me mande con urgencia el precio porque le remeteré la cantidad que fuera necesaria para pagar los 12 frascos de vuestro elixir.

Con suma consideracion, salud atto, soy S. S. S., dr. *Ernesto Cibelli*, (medico).

Rafaela, provincia de Santa Fé, Republica Argentina, casa de Hum. y Wormeser Lto.

Vende-se nas boas pharmacias e drogarias desta cidade.

VENDEM-SE moveis, em prestações semanaes, com direito a sorteio pela loteria; na rua General Camara n. 174. Fabrica. 107

VENDEM-SE diariamente bons e bem localisados predios, terrenos, sitios e fazendas, na rua da Assembléa n. 55, armazem, Casa Suissa, com o sr. Dart. 645

VENDE-SE um motor a gaz de força de dois cavallos e um relogio de 10 luzes, tudo por preços baratissimos, para desoccupar logar; na rua Estacio de Sá n. 24. 1180

VENDEM-SE, por cinco contos, dois lindos lotes de terreno, no Meyer, um á rua Dias da Cruz e outro á rua Tavares; informam-se e tratam-se á rua da Alfandega n. 240, 1º andar. 1196

EXTERNATO MINERVA — Rua do Rosario n. 172, 1º andar — Curso primario e secundario. Ensino pratico de linguas vivas. 3286

VENDEM-SE em todas as boas casas os preciosos cigarros "Avante!" cujo brinde é de cinco contos de réis. 1191

ANTES de comprar o remedio aconselhado saiba o preço da drogaria André á rua Sete de Setembro n. 11.

4$000 Concertos em relogios, garantidos por um anno, sendo limpeza, corda ou repasso. Compram, vendem e concertam joias e pedras; preços sem competencia; oculos e pince-nez a 2$000. Rua Sete de Setembro 55. 947

CONCURSO do Correio — Preparam-se candidatos; na rua Frei Caneca n. 40. 1183

PSYCHOTHERAPIA (Medicina suggestiva) dr. Victor David, medico e parteiro, rua Visconde do Rio Branco n. 31, sobrado, consultas: das 10 ás 12 horas. 1098

UMA moça habilitada lecciona piano e theoria, methodo de instituto, a 25$ mensaes, duas vezes por semana, á rua Capitão Salomão n. 22 (antigo 4). Botafogo.

PORTUGUEZ e francez — Ensino pratico das duas linguas; ensino pratico da lingua franceza pelo methodo Berlitz. Preços muito modicos; rua Theophilo Ottoni n. 40, 1º andar.

COSTUREIRAS — Precisa-se de viradeiras de collarinhos, ensina-se e dá-se serviço para fóra, a quem tiver pratica. Na fabrica de collarinhos á rua Haddock Lobo, n. 403. 1340

UMA viuva, achando-se na dura necessidade de manter-se e a oito filhinhos, vem por meio deste annuncio pedir a todos os chefes de familia um pequeno obulo. Queiram, por favor, dirigir-se ao escriptorio do *Correio da Manhã*, que beija as mãos agradecida a viuva Benvinda.

Estomago — Em qualquer molestia do estomago e intestinos, vale a pena experimentar o TRIDIGESTIVO CRUZ. Vende-se na Pharmacia Cruz, á rua do Livramento n. 70, largo do Capim n. 55 e Hospicio n. 3, vidro 2$500.

UMA MARCHA TRIUMPHAL tem feito por todo o Brasil o meu incomparavel Tonico *Caramurú*, regenerador do cabello e exterminador da caspa. R. Kanitz; rua Sete de Setembro n. 127.

CASAMENTOS — Em 24 horas apromptam-se os papeis, no civil e religioso, sem certidões, por 20$ e tiram-se cartas de naturalizações, em dias, com o sr. Souza; rua Senador Euzebio n. 338, moderno, casa séria, sem competidor. 1398

CARTAS de fiança, baratas, para casas, boas firmas, registradas, reconhecidas; na rua General Camara n. 124, sobrado, fundos. 1435

GLYCOSOL—Faz desapparecer Espinhas, Pannos e Manchas

ALUGA-SE, por preço modico, o armazem da rua Treze de Maio n. 9, Engenho de Dentro, possuindo commodos para familia; trata-se na rua Guilhermina n. 4, Encantado. 1307

ALUGA-SE uma casa com duas salas, dois quartos grandes, dois menores, cozinha e todas as mais commodidades; na rua de S. Valentim n. 33 e trata-se na mesma. 1388

ALUGA-SE uma boa casa, com duas salas, dois quartos, cozinha e quintal, a dois minutos da estação do Meyer; informa-se na quitanda da rua Dias da Silva, esquina Lopes da Cruz, aluguel 90$000. 1330

ALUGA-SE uma sala de frente, a casal sem filhos ou a rapazes sérios; na rua da Saude n. 301, moderno; trata-se no sobrado. 1389

ALUGA-SE uma boa casa, em Santa Thereza com seis quartos, duas salas, despensa, cozinha, grande banheiro e grande terreno de jardim e horta, logar o mais salubre e aprazivel, propria para familia estrangeira; informa-se com o sr. Henrique Lemos, á praça Tiradentes numero 37 (loja de ourives). 1262

ALUGA-SE uma cozinheira do trivial para casa de familia, dormindo no aluguel; trata-se na rua de Sant'Anna n. 24. 1411

ALUGA-SE um quarto, a moço solteiro ou a casal sem filhos, que trabalhe fóra; na rua Senador Pompeu n. 121.

ALUGA-SE o 2º andar do predio da rua da Alfandega n. 161; as chaves estão no mesmo. 1412

ALUGAM-SE uma boa sala, com pensão, a casal ou a moços, e um bom quarto; na rua dos Ourives n. 89, 2º andar. 1322

ALUGA-SE um commodo com janellas para a rua, em casa particular e com todas as commodidades; na rua Senador Dantas numero 59, esquina da rua Evaristo da Veiga. 1409

ALUGAM-SE a 30$ e 25$, boas cozinheiras, amas seccas, copeiras, arrumadeiras, lavadeiras e meninos; rua General Camara n. 124, sobrado, fundos.

ALUGA-SE o excellente predio da rua Itapirú n. 256, preço 180$; as chaves estão defronte no n. 359. 1415

ALUGAM-SE os sobrados do predio n. 111 da rua Primeiro de Março; na rua Visconde de Inhaúma n. 38. 1275

ALUGA-SE um sitio com casa, um grande pomar em Campo Grande, com bastante terra para lavoura; trata-se na rua Dr. Ricardo n. 64. 1416

ALUGA-SE por commodo aluguel o predio n. 837, antigo 149, da rua Conde de Bomfim, no qual encontrará a familia commodidades que encontra em casa propria. 1391

VENDEM-SE as seguintes propriedades e tratam-se com Figueiredo, á rua da Alfandega n. 240, 1º andar, de 1 ás 5 horas:

14:000$, predio e lindo terreno, á rua Bom Pastor.
9:000$, predio á travessa Mathilde Maio.
6:000$, predio á rua Silva Guimarães.
6:000$, predio á travessa dos Araujos.
13:000$, predio á rua Dr. Ferreira Nobre.
20:000$, predio á rua Jockey-Club, novo.
34:000$, tres predios, á rua Barão do Bom Retiro.
50:000$, dois predios, construcção moderna; no Boulevard Vinte e Oito de Setembro, Villa Izabel.
15:000$, dois predios, á rua Visconde de Santa Izabel.
6:000$, predio, á rua Dr. Ferreira Nobre.
33:000$, predio á rua Vinte e Quatro de Maio n. 313.
12:000$, predio á rua D. Anna Nery.
9:000$, predio á rua Tenente Costa n. 14.
22:000$, predio á rua da Conceição n. 10.
4:000$, dois predios á rua Elvira ns. 15 e 17.
8:000$, predio á rua do Livramento n. 9, canto da rua José Bonifacio; Todos os Santos.
6:000$, predio da rua Z n. 31.
50:000$, dois predios á rua Theophilo Ottoni.
N. B. — O vendedor acceita qualquer offerta razoavel, que convenha. 1324

VENDE-SE o confortavel predio com quatro quartos, duas salas, cozinha, despensa, jardim, pomar, gaz e em bom estado de conservação, esteve alugado por 200$; para ver na rua Alice de Figueiredo n. 50; as chaves estão no armazem da esquina da mesma rua e para tratar na rua Senador Furtado n. 132. 1390

VENDE-SE um barracão com um terreno, com 50 metros de fundo por 11 de frente, por 1:000$, sendo 400$ á vista e o resto a prestações de 30$; na rua Duarte Teixeira n. B-9, Dr. Frontin. 1413

VENDEM-SE bons terrenos, por preços commodos, nas ruas: Conselheiro João Cardoso e Carlos Gomes (antiga Mancorvo), morro do Pinto; tratam-se na rua N. S. da Copacabana numero 42-B. 1312

VENDE-SE a casa da travessa Brito Teixeira n. 5, com fundos para a rua Carlos Gomes e as chaves estão no n. 3; trata-se na rua do Carmo n. 66, sobrado, escriptorio n. 1. 1313

VENDE-SE, por 22 contos, a linda chacara da rua da Conceição n. 10, Meyer, logar saudavel, perto da rua Dias da Cruz; ver para crer e trata-se na mesma, ou á rua da Alfandega n. 240. 1192

VENDEM-SE, por tres contos, dois superiores lotes de terreno, á rua da Conceição, todos arborisados, perto da rua Dias da Cruz e tratam-se na rua da Alfandega n. 240, de 1 ás 5. 1194

VENDE-SE, por tres contos, superior lote de terreno, á rua Dr. Dias da Cruz, perto da estação, prompto a edificar; informa-se e trata-se á rua da Alfandega n. 240, 1º andar, de 1 ás 5 horas. 1193

VENDE-SE ou admitte-se um socio para uma carrocinha de leite; na rua Malvino Reis n. 114. 831

VENDEM-SE chapéos duros, ultimos modelos, a 10$, 12$ e 15$; na rua da Carioca n. 49.

COMMODO E PENSÃO. Em casa de familia — rua Silva Guimarães n. 10 (moderno) Fabrica. — Dá-se a uma senhora. Condições baratas.

AOS bons corações — Uma senhora viuva, com cinco filhos, tendo a mais velha 7 annos e o mais moço 9 mezes, implora aos bons corações um obulo para a manutenção de seus innocentes filhinhos. Queiram dirigir, por favor, ao escriptorio deste jornal á viuva Vasco.

ENSINAM-SE bordados a branco, escama, a coser e cortar as mesmas, fazendo seus vestidos, a 10$ mensaes; na rua de S. Christovão n. 76. 1399

PERDEU-SE a apolice da Divida Publica, do valor nominal de 1:000$, juros de 5 o|o, unificada, de n. 18.008, pertencente a Eurico Lourenço Vieira Lima. 968

DENTISTA. Dr. C. de Figueiredo, trabalhos pelos processos americanos, especialidade em extracções completamente sem dôr; aurificações, corôas de ouro, pivots, dentaduras sem chapa Bridge Work. Preços razoaveis, aceita-se pagamento em prestações. Tendo installado a electricidade, dará consultas das 8 ás 5 da tarde e das 6 ás 9 da noite. rua do Hospicio n. 222, esquina da avenida Passos.

PROFESSOR MAURELL — Mathematica e sciencias physico-chimicas. Largo do Rocio numero 35. 97

CURSO DE MADUREZA, para qualquer curso, diurno e nocturno. Prof. Maurell, largo do Rocio n. 35.

A INFELIZ MÃE Maria Silveira, com um filho de 2 annos, fraca e não tendo recurso algum nem para o alimento necessario de seu filho doente, pede á caridade publica uma esmola.

PERDEU-SE a apolice n. 549, do valor de 1:000$, juro de 5 o|o, emittida em 1863 e averbada em nome de Amelia Guimarães Vianna de Barros.

CASAMENTOS — Fazem-se os papeis, no civil e religioso, sem certidões, por 20$ em 24 horas; na rua General Camara numero 124, sobrado, fundos. 1434

L. DE FIGUEIREDO, encarrega-se da compra, venda, hypothecas de predios e terrenos e subrogação de apolices negocios sérios; informa-se e trata-se de 1 ás 5 horas, á rua da Alfandega n. 240, 1º andar.

GUIMARÃES & SANSEVERINO — Travessa do Theatro n. 5 — Perdeu-se a cautela n. 20.303 desta casa. 1441

FIGADO E ESTOMAGO, falta de appetite, curam-se com o Bitter de Jurubeba; rua da Assembléa n. 34, Drogaria Silva & Granado.

JOSE' CAHEN — Rua Silva Jardim numero 3 — Perdeu-se a cautela n. 19.299 desta casa. 1418

O barão e o conde de Maurienne recomeçaram uma conversação encetada na sala de jantar.

O barão, a quem não falavam nem de sua mulher nem de sua filha, tinha o espirito livre, como se sua consciencia estivesse tranquilla.

Nove horas e meia soaram.

Quasi no mesmo instante a porta do salão abriu-se de par em par e com a voz sonora, no meio de um silencio profundo, o creado annunciou:

— O sr. marquez de Chamarande!

O raio caindo repentinamente no meio da vasta sala de ornamentos dourados, não teria produzido um effeito mais terrivel.

O barão tinha-se posto de pé, como sob a acção de um choque electrico, tinha dado tres passos para a frente, depois pallido, com os olhos desvairados, o suor correndo-lhe pela fronte, tinha ficado immovel, como petrificado.

A' excepção de Jacques Grandin, que nunca tinha ouvido pronunciar o nome de Chamarande, os outros estavam sob a pressão de uma viva surpresa.

Raul tinha-se approximado de seu pae e olhava-o, parecendo interrogal-o.

O espanto geral augmentou, e Jacques foi a seu turno tomado pela surpreza, quando appareceu o personagem que se acabava de annunciar.

Era João Lobo!

Os olhos do barão faiscaram.

A estupefacção era tal que nenhum destes senhores foi ao encontro do moço e que apenas notou-se a entrada de um outro personagem trazendo um costume de marinheiro. Este personagem, que o creado não annunciou, tinha o rosto mettido em uma espessa barba russa; seus cabellos eram da mesma côr que a barba. Elle sentou-se tranquillamente em uma cadeira.

No emtanto, tendo cumprimentado silenciosamente, João adeantou-se para Pedro Castora com a mão estendida.

— Seja bem vindo, senhor, balbuciou o brasileiro.

Jacques Grandin então tomou a mão de seu amigo.

— Que surpresa! fez elle.

Os outros presentiam uma scena horrivel, espantosa. Instinctivamente, pareciam não reconhecer João Lobo, como se alguma coisa lhes dissesse de absterem-se de toda a demonstração.

Quanto ao barão, seu estado de perturbação era tão grande, que não lhe veiu á idéa que as pessoas presentes estavam ahi como automatos, cujo fio uma poderosa e invisivel mão segurava.

Passado o primeiro momento de surpresa e de terror, senhor de si, elle recuperou seu sangue frio e a audacia reappareceu-lhe. Com a cabeça alta, o olhar carregado de lampejos, mas com um sorriso ironico estereotypado nos labios, caminhou para João Lobo.

— Perdão, senhor, lhe disse elle, eu ha pouco não ouvi bem o seu nome: queira fazer-me o extremo obsequio de me dizer sob que nome o annunciaram.

— Eu me admiro, senhor, respondeu o moço com uma calma completa, que não tenha ouvido annunciar o marquez de Chamarande.

— Eu ouvi, senhor, mas não pude acreditar em meus ouvidos. Ah! o senhor é o marquez de Chamarande! Poderá dizer-nos, sr. marquez, a estes senhores e a mim, a que familia de Chamarande pertence?

— De boa vontade, senhor.

E com a voz firme, bem timbrada, João Lobo disse:

— Nunca existiu em França sinão uma unica familia de Chamarande, a minha. Meu bisavô, fiel servidor da realeza, foi condemnado á morte pelo tribunal revolucionario e executado na praça da Revolução. Minha avó, viuva do general marquez Luiz de Chamarande, desposou em segundas nupcias o barão de Simaise; ella teve de seu primeiro marido um filho, o marquez Paulo de Chamarande, meu pae; de seu segundo marido, um outro filho, o barão Leão de Simaise, que é o senhor, meu tio!

— Mentira, mentira! exclamou o barão, não podendo mais conter-se. Na verdade, é muita audacia!

E deixando arrebatar-se pela violencia de sua natureza:

— Meus senhores, continuou elle, dirigindo-se particularmente aos srs. de Violaine e de Maurienne, este homem é um miseravel impostor!

Houve no salão um surdo rumor.

João Lobo empallideceu e seus traços contrahiram-se; porém, recuperando depressa sua calma estoica, sorriu e cruzou os braços sobre o peito.

O barão continuou:

— Todo o mundo sabe que meu irmão Paulo de Chamarande, morto no mar em 1848, não se casou e que, por esta razão, elle não póde ter um filho legitimo. Eu repito, senhores, este homem é um cavalheiro de industria, um vil impostor!

— No emtanto, sr. barão, replicou o conde de Maurienne, este moço fala aqui com muita segurança.

— A segurança de um impostor! respondeu o barão fóra de si. Eu não conheço este homem, não existe entre elle e os meus nenhum laço de parentesco. Que faz elle? Donde vem? Que o diga!

— Sr. barão de Simaise, vae sabel-o, pronunciou João Lobo com a voz lenta e grave.

— Vamos então, fez o barão, encolhendo desdenhosamente os hombros.

E dirigindo-se de novo aos que o cercavam:

— Ah! exclamou elle com a voz retumbante, elle pretende que é o marquez de Chamarande! Pois bem, que o prove!

— Sem duvida, disse o sr. de Violaine, é preciso que o senhor forneça provas.

— Não provará nada absolutamente, sinão que não é o marquez de Chamarande, fez o barão a chacotear.

Neste momento, o marinheiro, ao qual ninguem prestava attenção, precipitou-se de um salto de sua cadeira e entrou em scena.

— O sr. barão de Simaise tem razão, disse elle com a sua forte e rouca voz de homem do mar, este moço não é o marquez de Chamarande!

O barão deu um grito de triumpho. Elle não pensou quem podia ser esse homem que vinha assim em seu auxilio; não viu neste desconhecido sinão um alliado e quiz tomar-lhe as mãos.

Porém, o marinheiro deu um passo atrás e replicou:

— Este moço não é o marquez de Chamarande, é o conde João de Chamarande! Elle não póde ser marquez, pois que o marquez de Chamarande, seu pae, existe ainda.

Um oh! de surpresa escapou de todos os peitos.

O barão teve um sobresalto e atirou-se para trás como se um espectro horrendo se tivesse subitamente erguido deante delle. O golpe descarregado era terrivel.

Mas o barão não era homem de se deixar esmagar por tão pouco. Além disso, convencido que seu irmão, desapparecido ha vinte e cinco annos, não tinha sobrevivido á catastrophe do *Temerario*, não via ainda tudo o que tinha a receiar. Quanto mais a tempestade parecia ameaçadora, mais confiava em sua audacia, resolvido a fazer-lhe frente.

Interrogou as physionomias em torno de si e não viu sinão rostos anciosos e consternados.

Então, desatou uma risada estridente, febril. E adeantando-se para o homem de barba russa:

— He, he, fez elle, rindo sempre com seu riso forçado, é você talvez que é o marquez de Chamarande, disfarçado em marinheiro!

— Sr. barão, respondeu o marinheiro, si eu fosse o marquez de Chamarande, seu irmão, o senhor já me teria reconhecido.

— E' verdade. Mas é indifferente, seria curioso saber-se onde querem chegar você e o seu socio.

Meus senhores, vêem, eu rio; ha de que, com effeito. Como não rir? E' tão extravagante, tão burlesco! Não acham, como eu, que tudo isso é muito bem imaginado? Nada falta para a comedia.

Personagens perfeitos em seu papel, *mise-en-scène* irreprehensivel!

Na verdade, é soberbo! Offereceram-nos a principio, um marquez; mas tinham se enganado, não era mais que um conde... Um pouco de paciencia, meus senhores, hão de propor-nos sem duvida, servir-nos tambem o marquez. E se parece, verão que esse terceiro impostor não terá menos audacia que os outros. Ah! sim, é divertido!

Mas eu não me rio mais, meus senhores; o que acaba de ter logar aqui, deante de vós, passa tudo o que se póde

APOSENTOS mobilados para parente dos srs. viajantes e casaes, muito arejados e hygienicos, na rua Formosa n. 74, esquina da rua Visconde de Itauna, proximo á E. Ferro.

Retratos Tiram-se todos os dias, ainda que chova, trabalho perfeito, na Photographia do Commercio, do Teixeira Bastos, rua da Assembléa 98. 1107

E. SAMUEL HOFFMANN & C. — Travessa do Rosario n. 15-A — Perdeu-se a cautela de n. 18.489 desta casa. 1234

Leitoras Precisaes de um chapéo modelo a preço de reclame, procurae o Parque da Moda á Rua Sete de Setembro 219, proximo ao largo do Rocio.

CARTÕES de visita, cento 2$, bem impressos; na rua dos Ourives n. 8, casa Hildebrandt. 1318

ESPIRITA SOMNAMBULO — Desvenda com clareza todos os segredos e mysterios da vida humana, fazendo desapparecer os atrazos, embaraços e rivalidades por mais difficeis que sejam; trabalhos scientificos e garantidos; das 10 ás 4 da tarde e das 6 ás 8 da noite; praça da Republica n. 205, antigo n. 111, sobrado. 3773

COMPREM os cigarros "Avante!" — São os melhores e distribuem pela loteria o premio de cinco contos de réis; avenida Mem de Sá n. 12 e em todas as boas casas. 1188

Exmas. Os vossos chapéos carecem de concerto ou reforma por qualquer figurino, mandai-os ao Parque da Moda, rua Sete de Setembro 219 que suppre essa falta com promptidão e modico preço.

DINHEIRO valem os "coupons" dos cigarros "Avante!" — Fumo excellente — Carteirinhas de 200 réis — Premio cinco contos de réis. 1189

CIGARROS especiaes para particulares, em todos os typos e qualidades — Acceitam-se encommendas na Manufactura Modelo, avenida Mem de Sá n. 12, Lapa. 1190

Pellada, alopécia — Queda dos cabellos, barba, sobrancelhas, calvice precoce, caspa, seborrhéa, trycophicia e todas as molestias parasitarias do couro cabelludo e da barba curam-se completamente com o PILOGENIO, verdadeiro regenerador que fortifica e estimula os folliculos pilosos, faz brotar infallivelmente os cabellos, dando-lhes abundancia, brilho e vigor e extinguindo totalmente os parasitas. Deposito geral: Drogaria Giffoni, á rua Primeiro de Março n. 9, e nos Estados nas boas pharmacias, drogarias e perfumarias.

IMPOTENCIA — Cura-se com as garrafas de Catuaba, remedio vegetal, vindo do sertão do Ceará; encontra-se na rua do Proposito n. 28. 1161

PALPITES exactos na numeração dos cigarros "Avante!" carteira 200 réis; premio cinco contos. Vejam os "coupons". 1192

SE precisar comprar ou vender qualquer movel ou guarnições, terá vantagem se der a preferencia A Favor da rua do Passeio n. 55, junto á casa Trate. 1358

PROCURA-SE uma boa cozinheira; na rua Gonçalves Dias n. 43, antigo. 1280

Senhoritas Os vossos chapéos só vos tornarão elegantes desde que os adquirais na grande fabrica Parque da Moda á rua Sete de Setembro 219 proximo ao largo do Rocio.

VENDINHO — Vende-se um, muito manso e proprio para brinquedo de creanças; trata-se na rua Hypodromo Nacional n. 95, Mattoso.

VISTA AOS CÉGOS!
A verdadeira Agua de Santa Luzia é o collirio mais fino e efficaz para as molestias de olhos.
A legitima custa 2$500 o vidro e são os unicos depositarios:
BRUZZI & C. — Rua do Hospicio 144

ESMOLA — Emelinda Adelaide de Souza, [illegible]

Exposição de Hygiene — Os mais ricos chapéos de senhoras, que se vêem no recinto da actual Exposição, são adquiridos no "PARQUE DA MODA", á rua 7 de Setembro 219, proximo ao largo do Rocio.

PERDEU-SE a licença e matricula de carrinho de mão n. 1251, pertencente a Salvador Gallo, quem a entregar á rua 1º de Março n. 4, será gratificado. 1357

Chauffeur Para conseguir sempre o automovel limpo, basta o uso do LE FENOF. Depositos: Casa Cirio, rua do Ouvidor n. 149 A.

A EMULSÃO de Cytogenol e Oleo de Capivara é o unico medicamento que cura a Anemia, Chlorose, Neurasthenia, Tuberculose, Impaludismo, Asthma e diabetes, é o melhor Reconstituinte até hoje conhecido; pesae-vos antes de fazer uso da emulsão e 30 dias depois de usal-a e verificareis o augmento de peso e a volta das forças perdidas. A venda na pharmacia da rua da Alfandega n. 242 e em todas as drogarias.

AUTOMOVEL — Vende-se um, de bom autor e em bom estado; na rua do Lavradio n. 61 — [illegible]

As senhoras que se vestem bem, devem comprar os chapéos na grande fabrica "PARQUE DA MODA", á rua 7 de Setembro 219, proximo ao largo do Rocio.

PELAS CHAGAS DE CHRISTO — [illegible]

Vidraceiros Le Fenof é infinitamente o melhor e mais rapido preparado para a limpeza de vidros, molduras, espelhos, etc. Deposito: Casa CIRIO, rua do Ouvidor n. 149 A.

A' caridade publica — Uma senhora viuva, de [illegible] annos de edade, [illegible] impossibilitada de trabalhar [illegible]. Carta neste jornal para A. L.

GONORRHEAS Cura-se em seis dias, por mais antigas e rebeldes que sejam; á rua da Alfandega n. 242, pharmacia.

Polias
Vende-se dois jogos de polias em perfeito estado. Trata-se no escriptorio desta folha.

Officiaes de alfaiate
Precisa-se de uns que sejam perfeitos artistas em obras de manga, para trabalhar fóra e bons na Casa O RIO TRIUMPHAL.
Rua do Ouvidor 73.

CONTRA-MESTRE ALFAIATE
Precisa-se de um muito perfeito em seu artê e que possa dar bons referencias das casas em que trabalhou.
O RIO TRIUMPHAL, Rua do Ouvidor 73.

Gonorrhéas chronicas e recentes — Cura radical pelo processo do dr. João Abreu. Rua do Hospicio 23. Das 9 ás 11 e da 1 ás 4.

SOLUÇÃO DE CARBO-VIEIRATO DE MAGNESIA

Attestado assignado por mais de cem clinicos:

Nós abaixo assignados, drs. em medicina, attestamos que a *Solução de carbo-vieirato de magnesia*, preparada pelo pharmaceutico A. Borges de Castro, é um precioso medicamento que receitamos com feliz exito nas molestias do estomago e convalescença das febres graves. Substitue com vantagem a magnesia fluida e seus similares, porque, além dos effeitos anti-acidos da magnesia, aproveitam-se os tonicos e carminativos do vieirino e casca de laranja; é sobretudo especialmente efficaz no catharro agudo e chronico do estomago, tão commum entre nós.

Rio de Janeiro, 25 de agosto de 1909.

Dr. José Benicio de Abreu.
Dr. João de Barros Barreto.
Dr. Francisco Corrêa Dutra.
Dr. Azevedo Brandão.
Dr. Deocleciano Doria.
Dr. José Arthur Farme de Amoedo.
Dr. A. A. de Moura Ruas.
Dr. J. Pereira de Azevedo.
Dr. Corrêa do Lago.
Dr. Thompson Motta.
Dr. Henrique Rosa.
Dr. Francisco Sergio Guillon.
Dr. Alfredo Guimarães.
Dr. Franklin de Faria.
Dr. Pinto Travassos.
Dr. Pinheiro dos Santos.
Dr. J. Silveira Lobo.
Dr. Carlos da Gama.
Dr. Arthur Pinto Vieira.
Dr. Henrique Constante Benassi.
Dr. Antonio Pereira Velasco de Molina.
Dr. Ataliba Fernandes.
Etc. etc.

Preço de cada vidro 2$000. Vende-se em todas as pharmacias e drogarias. FABRICA e DEPOSITOS: Rua Voluntarios da Patria n. 367 (Pharmacia Borges), Rua do Hospicio n. 9 (Drogaria Bragança). BARUEL & C. — S. PAULO.

CALLOS

Com applicação do remedio de R. S. Pinto ficasse livre desse flagello. Vende-se na Garrafa Grande Rua da Uruguayana 60.

Panoramas da cidade do Rio de Janeiro

PARA STEREOSCOPIOS

144 vistas da cidade antiga e moderna inclusive da Exposição

Duzia .... 4$000
Apparelho .... 7$000

Vendem-se na
Papelaria Meure & Pereira
91, Rua do Ouvidor, 91
ANTIGO 57

16.748 votos

Não bastarão para celebrar a bôa qualidade e barateza das rolhas fabricadas de excellente cortiça, na Casa Pedrosa á Praça da Republica 193.

MOVEIS

Vendem-se barato na officina e deposito
LEÃO DE OURO

Camas de casados, escuras ou claras, de 30$ a	50$000
Ditas de solteiro, escuras ou claras, de 26$ a	45$000
Lavatorios com pedra a 50$ e	60$000
Toilettes, escuros ou claros, de 100$ a	130$000
Commodas, escuras ou claras, 55$ a	65$000
Guarda vestidos, escuros ou claros, 60$ a	120$000
Guarda pratos, claros ou escuros, 110$ a	130$000
Guarda-louças 50$	60$000
Mezas elasticas 65$	70$000
Cadeiras de canella, 12	75$000
Cadeiras austriacas	110$000
Cadeiras de balanço	40$000
Grupos de sala, 9 peças	140$000
Grupos de sala, estufados	180$000
Grupos de sala, austriacos	170$000
Colchões de 4$ a	12$000
Colchões de crina, 12$ a	30$000
Dormitorios, escuros ou claros, 5 peças, 380$ a	400$000

Grande sortimento de dormitorios, mobilias de sala de visitas, tapetes, apparelhos de toilette. Toda a nossa fazenda é nova e de boa qualidade e não se vende uma coisa por outra nem se diz—tinha mas acabou-se. E' ver para crer, no amigo do povo —Rua da Carioca 89, antigo 85-A, em frente ao largo do Rocio. 3.011

Auto de 3 rodas

Dois assentos — Magneto — muito proprio para passeio. Vende-se, rua Theophilo Ottoni, 128, moderno.

Doceira

Faz-se bolos, podins, gelatina, em casa de familia.
Rua de S. Christovam n. 76.

Prothese dentaria

Uma pessoa com 8 annos de pratica em diversos gabinetes, acceita o logar de effectivo em um gabinete dentario. Qualquer informação, queira deixar carta neste jornal com as iniciaes A. D.

BELLEZA DOS OLHOS
— E —
CONSERVAÇÃO DA VISTA

A Agua Sulfatada Maravilhosa restaura e tonifica a vista, torna os olhos claros, cura as doenças mais rebeldes e antigas, assim as ophtalmias com purgação, caspa belliaes dôres nos olhos, trachoma, e tem curado cataratas em começo.

Deposito: rua Sete de Setembro 81.

MATTOS, SALDANHA & C.

Doenças do peito

Tosse, influenza, catharros chronico e epidemico, asthma e mais enfermidades do apparelho bronchio-pulmonar, são efficazmente combatidas com o

Elixir Salicinio
DE
Augusto C. Gomes

Medicamento puramente vegetal com o qual no **Dispensario Clemente Ferreira**, em S. Paulo, se tem conseguido fazer cessar a tosse e desapparecer os escarros sanguineos dos tuberculosos.

Depositarios CASA HERMANNY Rua Gonçalves Dias ns. 54 e 67 — RIO DE JANEIRO
Em S. Paulo — DROGARIA AMARANTE, Rua Direita 11. 883

ESTOMAGO

Enjôo, Enflammação, catharro e dores de estomago; indigestões, azia, falta de appetite, difficeis: Combatem-se estas molestias com o **Elixir de Camomilla e Genciana**, medicamento poderoso e de effeito rapido e seguro. Preço 1$500.

Vende-se na Pharmacia Bragantina, Uruguayana 105 e em todas as pharmacias e drogarias do Brasil.

SUCCESSO SEM EGUAL

O Guaco do Rio Grande do Sul, como peitoral, não tem competidor, principalmente para as creanças, que o tomam com prazer. Cura com rapidez as tosses, bronchites e asthma.

Só foi licenciado depois de annos de experiencia, com resultados assombrosos.

E' o peitoral preferido pelos robustos gaúchos. Vidro 2$000.

N. B. Os rotulos trazem a firma do pharmaceutico L. Noronha.

MATTOS SALDANHA & C. — Rua Sete de Setembro n. 47.

Bom emprego de capital

Traspassa-se nas melhores condições possiveis uma casa de negocio com completo sortimento de seccos, molhados, armarinho, ferragens fazendas, etc., situada na estação do futuroso e saluberrimo municipio de Bom Jardim. O motivo de passar-se, é ter o seu proprietario de occupar-se com a sua fazenda de lavoura e creação.

Para ver e tratar com o coronel Americo Rocha, na villa do Bom Jardim, Estado do Rio.

Hotel Mello, em Aguas Virtuosas

Estancia hydro-mineral de Lambary

A estação de setembro, assim designada por começar nesse mez vae até fins de novembro com tempo secco, temperatura amena e todas as condições necessarias ao melhor aproveitamento do uso destas beneficas aguas medicinaes.

O conhecido Hotel Mello está aberto todo o anno. Para informações: em S. Paulo, com a Casa Lebré, ruas 15 de Novembro, 1 e Direita, 2; no Rio, com Silva & Boavista, rua do Rosario, 149, e neste logar, por carta, com os proprietarios, Mello & Filhos. 1147

Aos fumantes!!!

Fumem os especiaes cigarros misturados **S. Carlos**, fabrica á rua da Conceição n. 31. 1043

O RIO TRIUMPHAL CLUB

Telephone 1355 Caixa do Correio 1115

73, RUA DO OUVIDOR, 73

Grande estabelecimento de ALFAIATARIA, fazendas, roupas brancas, chapéos de Chile, Panamá e outros e muitos outros artigos para homens e roupas de cama e mesa a prestações de 2$, 3$, 4$, 5$, 6$, 7$, 8$, 9$ e 10$ por semana e por meio de sorteios.

Os numeros contemplados no sorteio de hoje foram:

16º Club saiu o n.	58	23º Club saiu o n.	10
17º » » » n.	167	24º » » » n.	28
18. » » » n.	120	25º » » » n.	18
19º » » » n.	125	26º » » » n.	188
20º » » » n.	160	27º » » » n.	160
21 » » » n.	42	28 » » » n.	196
22º » » » n.	59	29º » » » n.	153

Tendo finalizado o ultimo Club Primor da Elegancia, pela preferencia dada ao O Rio Triumphal, agradecemos a todos os nossos assignantes, amigos e freguezes, o grande acolhimento que deram aos mesmos, pois foram organizados 156 Clubs, agradecendo egualmente a preferencia dispensada ao O Rio Triumphal Club.

Acceitam-se novos assignantes para o 30º Club que principia no dia 6 de setembro proximo.

Rio, 23 de agosto de 1909. ADJUCTO FERREIRA & C.

LOTERIA POPULAR

Concessão do Estado de Sergipe — Lei n. 362 de 21 de outubro de 1899

CONTRATO COM O GOVERNO DO ESTADO—26 DE MAIO 1905

Extracções diarias, na capital do Estado, presididas pelos fiscaes do governo Herculano Samango e Jesuino Dantas

Magnificos planos!!!

16:000$ por $260, ás segundas e quintas-feiras.
20:000$ por 1$300, ás terças e sextas-feiras.

40:000$ por 2$600 em 25 da corrente

Para informações e pagamento de premios no Rio de Janeiro, com o dr. João de Souza Vianna á travessa de São Francisco de Paula n. 12.

CUTISOL

De effeito garantido no tratamento das espinhas, eczemas, sardas, manchas, darthros, empigens e todas as molestias da pelle. Quem usar muito aproveitará. — **Amacia e embelleza a cutis.** — Vendem: Granado, Giffoni, Werneck, O. Rangel, etc. — **Deposito: RUA GENERAL CAMARA 149.**

Gonorrhéa

20 annos de triumpho!... Milhares de curas!

CURA RADICAL EM 6 DIAS

A **Injecção Palmeira** é o medicamento mais conhecido para o tratamento da gonorrhéa, por mais chronica ou aguda que seja, desapparece com o uso de um só vidro, evita o estreitamento e não produz a menor dor. A' venda em todas as pharmacias e drogarias. Deposito geral: DROGARIA PACHECO, rua dos Andradas n. 59. — Em S. Paulo: BARUEL & C. — **VIDRO 3$000.**

Confeitos NYRDAHL DE IBOGAINE

A Ibogaine é um novo medicamento extrahido da Iboga do Congo que os pretos costumam empregar para darem-se forças novas. A Ibogaine é um excitante do systema nervoso e ao mesmo tempo um tonico geral e um reconstituinte perfeito. **Os Confeitos Nyrdahl de Ibogaine** serão empregados com successo nas doenças seguintes: Neurasthenia, depressões nervosas, atonia muscular, fraqueza, excesso de trabalho, convalescença, e até mesmo impotencia.

Acha-se em todas as Pharmacias e Drogarias

Productos NYRDAHL, 20, Rue de La Rochefoucauld, Paris.

TABACARIA SANTA RITA

GRANDE FABRICA DE FUMOS DESFIADOS E CIGARROS

Estabelecimento completo de artigos para fumantes

— DE —

ARLINDO LIMA

IMPORTADOR E EXPORTADOR

PALHAS E PAPEIS PARA CIGARROS

Depositario dos cigarros ANDRADE e charutos da BAHIA

Vendas por grosso e a varejo — Especialidade em fumos claros, caporal riograndense e turco.

TELEPHONE N. 2 322

N. 9, AVENIDA FLORIANO N. 9

ANTIGO N. 5

End. Telegraphico — LICAR RIO DE JANEIRO

FORÇA

e saude provêm de um figado limpo e são.

Nenhum organismo póde sentir-se bem cujo estomago, figado e intestinos não funccionem com regularidade e isso se obtem sem o menor incommodo e sem dieta com as

Pilulas Indigenas de TAYUYA'

do dr. MONTE GODINHO que servem para combater: a prisão de ventre, hemorrhoides, congestão cerebral, febres biliosas, engorgitamento do figado, falta de appetite, tonteiras e dor de cabeça.

Como reguladoras dos incommodos mensaes das senhoras têm sua reputação firmada.

AS PILULAS DE TAYUYA' do DR. MONTE GODINHO acham-se á venda nas pharmacias e drogarias.

Deposito: — BRAGANÇA C D & COMP. — Rua do Hospicio, 3 — Rosario, 62

DENTES PRETOS

ou sujos, ficam brancos como marfim em tres minutos com a AGUA SLAVA — de F. Lopes — Vidro 3$000, pelo Correio 4$, deposito: Rua do Hospicio 22 e rua do Rezende 109. 1430

LEILÃO DE PENHORES

HOJE 24 DE AGOSTO DE 1909

A. Cahen & C.

4 Rua Barbara de Alvarenga 4

ANTIGA LEOPOLDINA

ESQUINA DA RUA LUIZ DE CAMÕES

Em frente ao Instituto Nacional de Musica

Tendo de fazer leilão hoje, 24 do corrente, ás 11 1/2 horas da manhã, **de todos os penhores com o prazo de 12 mezes vencido,** previnem aos srs. mutuarios que podem resgatar ou reformar as suas cautelas até á referida hora.

Veuve Louis Leib & C.
SUCCESSORES

TINTURA SALICINEA

DE

Augusto C. Gomes

— Preparado puramente vegetal —

Antiseptico, hemostatico, adstringente, desinfectante e abstinente e cicatrizante. Medicamento preconisado por distinctos clinicos na cura de ferimentos, contusões, focos suppurativos, epistaxis rebeldes, hemoptisis, hemorrhagias uterinas, feridas gangrenosas, variola e morphéa.

DEPOSITARIOS:

Casa Hermanny

Rua Gonçalves Dias ns. 54 e 67

RIO DE JANEIRO

EM S. PAULO: — Drogaria AMARANTE Rua Direita 11, 882

CREOSOTAL GRANULADO

(DE FALCOEIRAS)

é o medicamento por excellencia contra as doenças do peito, bronchites chronicas, tosses rebeldes, tuberculose e fraqueza pulmonar — Em todas as pharmacias e drogarias.

VIDRO .... 3$000

DEPOSITO GERAL:

35 — Rua da Lapa — 35

O millionario compra seus artigos n'A' Exposição R. S. José 77 a dois passos da Avenida Central.

O rico compra seus artigos n'A' Exposição R. S. José 77 a dois passos da Avenida Central.

O remediado compra seus artigos n'A' Exposição R. S. José 77 a dois passos da Avenida Central.

O pobre compra seus artigos n'A' Exposição R. S. José 77 a dois passos da Avenida Central.

O pauperrimo compra seus artigos n'A' Exposição R. S. José 77 a dois passos da Avenida Central.

Si o exposto, acima, é verdadeiro **todos compram n'A' Exposição** 77 S. José 77. Proximo á Chapelaria Armada. Telephone 432.

Professora

Com longa pratica de ensino propõe-se a leccionar em casas particulares instrucção primaria, portuguez, francez, arithmetica, geographia, historia, desenho e pintura; cartas á rua da Uruguayana n. 33, sobrado. 1293

AS SUAS VIRTUDES

1º Diminue a febre dos tuberculosos

P

2º Supprime mesmo a febre dos tuberculosos

U

3º Supprime os suores nocturnos dos tuberculosos

L

4. Desperta e augmenta o appetite dos tuberculosos

M

5º Domina e applaca a tosse dos tuberculosos

O

6º Impede os escarros de sangue dos tuberculosos

N

7º Cicatrisa as cavernas dos tuberculosos

A

8º Cura rapidamente qualquer tosse ou bronchite

L

DEPOSITO

SILVA GOMES & C.

AQUI: A DOIS PASSOS DE TODOS

Onde quem quizer poderá comprovar a verdade dos factos. Na rua D. Carolina n. 9, Botafogo; ahi reside o signatario da carta que se segue. Não se trata de um attestado passado em logares distantes, mas sim de um, dentre os milhares, recebidos de doentes residentes nesta cidade e que hoje bem dizem o meu

HERCULEX ELECTRICO

CURADO DE DIVERSAS MOLESTIAS

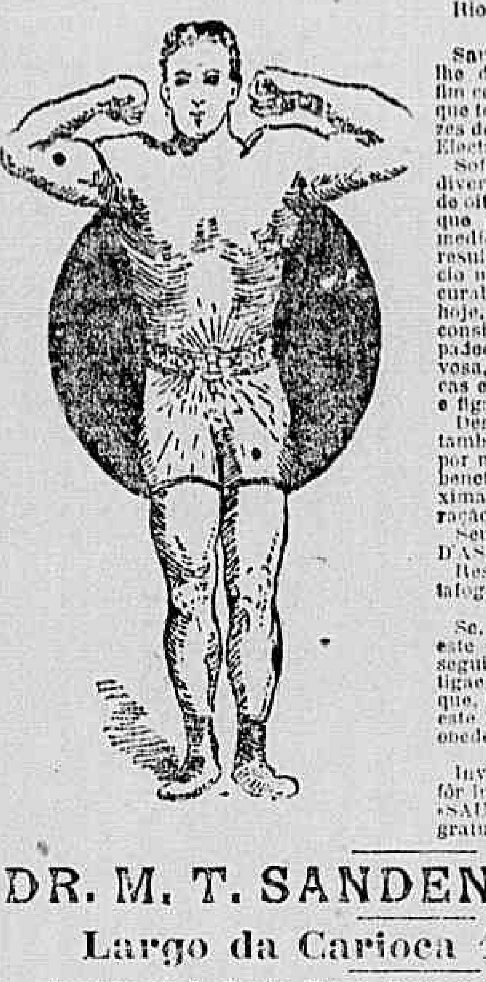

Rio de Janeiro, 29 de julho de 1909.
Illmo. sr. dr. Sanden

Saude e muita prosperidade é o que lhe desejo. Tem esta unicamente por fim communicar-lhe o grande resultado que tenho obtido em menos de dois mezes de uso do seu incomparavel Cinturão Electrico Herculex.

Soffria ha cerca de vinte annos de diversos achaques, sendo que ha cerca de oito aggravaram-se elles por tal forma que me obrigaram ao uso continuo de medicamentos, mas sempre sem o menor resultado. Deparando com o seu annuncio no «Correio da Manhã», resolvi procural-o, e em boa hora o fiz, pois posso hoje, á vista do meu estado anterior, considerar-me curado dos meus antigos padecimentos, a saber: — dyspepsia nervosa, prisão de ventre, dores rheumaticas e de cadeiras, inflamação na bexiga e figado, etc.

Desejando que outros se aproveitem tambem do vosso tratamento, venho, por meio desta agradecer-lhe o grande beneficio que me fez, pedindo-lhe a maxima publicidade para esta minha declaração.

Seu servidor sempre grato, MANOEL D'ASSUMPÇÃO.

Residencia, rua D. Carolina n. 9 — Botafogo.

Se, como o sr. Assumpção, ao lerdes este annuncio vos achaes soffrendo, segui o seu exemplo. Visitae-me: investigae o meu systema, não vos esquecendo que, ha 40 annos, curo doentes e que este meu exito, sempre crescente, deve obedecer a alguma coisa.

Investigar nada vos custará, e se vos fôr impossivel vir, pedi os meus folhetos «SAUDE» e «VIGOR». São remettidos gratuitamente.

DR. M. T. SANDEN — Rio de Janeiro

Largo da Carioca 17, 1º andar

Agencia em S. Paulo — Rua S. Bento n. 33-A, 1º andar.

INFORMAÇÕES GRATIS das 9 da manhã ás 6 da tarde. Domingos, das 9 da manhã ás 2 da tarde.

GRAÚNA

Sois calvo? Usae a Graúna. Quereis vos livrar da caspa? Usae a Graúna. Quereis possuir cabellos lindissimos? Usae a Graúna. Não ha caspa ou quéda de cabellos, que resistam aos effeitos maravilhosos da Graúna. Este tonico, feito exclusivamente com vegetaes, é um poderoso destruidor da caspa.

A GRAÚNA vende-se nas principaes casas de armarinho, modas, perfumarias e nas drogarias e barbearias.

DEPOSITOS — No Rio **Araujo Freitas & C.**, rua dos Ourives n. 115. **Godoy Fernandes & Paiva**, rua de S. Pedro n. 74. — Em S. Paulo, **Braunl & C.**, largo da Sé — Em Santos, **Rodolpho M. Guimarães**, praça da Republica.

Casa União Cyclista

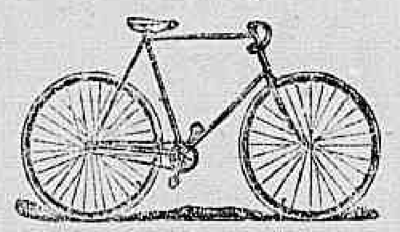

Venda condicional pelo praso de 45 semanas a prestações de 6$; na entrega da bicyclette entra com 60$. Completo sortimento de accessorios para as mesmas. O unico representante das bicyclettes inglezas **Fulwell Cycle & Co.**, a melhor do mundo.

Alfredo Pavageau

PRAÇA DA REPUBLICA N. 52

PRIVILEGIOS
Leclerc & C., successores de Jules Géraud, Leclerc & C.
Rua do Rosario n. 156
ANTIGO 116
RIO DE JANEIRO
encarregam-se de obter patentes de invenção no Brasil e no estrangeiro

GRANDE PREMIO

Na Exposição Nacional de 1908

São os melhores

A' venda em toda a parte e na

Rua da Quitanda n. 145

Unguento Divino

DE EMILIO CRUZ

Privilegiado, approvado e licenciado pela Hygiene Publica

E' o melhor preparado para a cura garantida de todas as molestias da pelle, por mais antigas que sejam, taes como eczemas, frieiras, comichões, empigens, sarna, darthros, feridas antigas, espinhas, picadas de insectos, queimaduras leves, brotoejas, manchas da pelle, assaduras, etc., etc. Este excellente preparado é recommendado aos srs. chefes de familia, pois não contem substancias irritantes, ao contrario, é composto de ingredientes que refrescam e alliviam o doente. — Cuidado com as falsificações e imitações! — A' venda em todas as boas pharmacias e drogarias — Depositarios geraes — Araujo Freitas & C., rua dos Ourives 114, Rio de Janeiro.

MASSAGISTA FRANCEZ

Offerece seus serviços, tendo obtido excellente exito nas affecções musculares, distroncos, prisão de ventre, obesidade, rheumatismo, gotta, molestias nervosas em geral; recados á Drogaria Excelsior, á rua de S. Pedro n. 128. 309

ACTOS FUNEBRES

Antonio Francisco Ferreira da Silva

† Isabel Jacintha Ferreira da Silva e filhos, Emilia Candida Brasil, Rosa Francisca Ferreira Braga, esposa, sogra, irmã e mais parentes do fallecido ANTONIO FRANCISCO FERREIRA DA SILVA, agradecem ás pessoas que se dignaram acompanhar o enterro do pranteado extincto, e as convidam a assistirem á missa de setimo dia que, pelo descanso de sua alma, mandam celebrar, hoje, terça-feira, 24 do corrente, na egreja de S. Francisco Xavier, do Engenho Velho, ás 9 horas. 1355

Maria Clara Villares da Silva

† Sua filha, genro, netos, irmãos, cunhados e sobrinhos, convidam aos demais parentes e amigos a assistirem á missa de setimo dia, que mandam celebrar por alma de sua idolatrada e inesquecivel mãe, sogra, avó, irmã, cunhada e tia, Maria Clara Villares da Silva, amanhã, quarta-feira, ás 9 1/2 horas, na egreja de S. Francisco de Paula; pelo que desde já se confessam gratos. 1404

Henriqueta Gomes de Lima

† Henriqueta Leite da Silva, suas filhas e genros, Mario Diogo da Silva, sua esposa e filhos, dolorosamente acabrunhados pelo passamento de sua querida mãe, avó, e bisavó d. Henriqueta Gomes de Lima, convidam aos parentes e pessoas de sua amizade, para assistirem á missa de setimo dia, que por alma da mesma mandam rezar na egreja matriz de S. Christovão, ás 9 horas do dia 25 do corrente, pelo que desde já se confessam gratos. 1418

José Gomes da Rocha
QUETIM — PORTUGAL

† José Gomes da Rocha Junior, seus filhos, Alvaro e Armando, e seu sobrinho Joaquim de Oliveira Pinto, tendo recebido a infausta noticia do fallecimento em Portugal de seu extremoso pae e avô, José Gomes da Rocha, convidam a todos os seus parentes e amigos a assistirem a uma missa que pelo repouso eterno de sua alma, mandam celebrar amanhã, quarta-feira, 25 do corrente, ás 8 1/2 horas, na matriz de Sant'Anna, hypothecando desde já os seus agradecimentos. 1424

Maria Luiza Maximo Pereira

† Joaquim Maximo Pereira, seu filho, filhas, genros e neto convidam ás pessoas de sua amizade para assistirem á missa que, em suffragio da alma de sua saudosa esposa, mãe, sogra e avó, MARIA LUIZA MAXIMO PEREIRA, mandam rezar hoje, terça-feira, 24 do corrente, ás 9 horas, na egreja de S. João Baptista da Lagôa.

Affonso Eduardo Martins

† Eliza Sabarão Ferreira Martins, Eduardo Augusto Ferreira Martins e senhora e Rita Ferreira Martins, tios do saudoso AFFONSO EDUARDO MARTINS, mandam dizer uma missa, hoje, terça-feira, 24 do corrente, ás 9 horas, na egreja de S. Francisco de Paula, convidando os mais parentes e amigos para assistirem a esse acto de religião, agradecendo desde já. 1362

Julien Tessier

† A. Tessier e seus irmãos, sobrinhos, nora e netos agradecem, de coração, a todas as pessoas que se dignaram acompanhar os restos mortaes de seu pae, tio e avô, e de novo lhes pedem o caridoso obsequio de assistirem á missa de setimo dia que, por alma do mesmo, será celebrada na egreja de S. Francisco de Paula, hoje, terça-feira, ás 10 horas, no altar-mór, confessando desde já seus agradecimentos. 1381

Rita Candida de Jesus

† O tenente Manoel Teixeira de Almeida convida as pessoas de sua amizade a assistirem á missa que será rezada por alma de sua mãe, RITA CANDIDA DE JESUS, na matriz de Sant'Anna, hoje, terça-feira, 24 do corrente, ás 9 horas; e, por esse acto de religião, confessa-se eternamente grato. 1374

Major Antonio Sampaio Guimarães

† Falleceu, hontem, ás 10 1/2 horas da manhã, o major Antonio Sampaio Guimarães, o qual será sepultado, hoje, 24, no cemiterio de S. Francisco Xavier, saindo o feretro da rua Senador Euzebio n. 105. 1446

Compra-se

Uma casa até 10:000$000 com quintal que não seja preciso fazer obras, em São Christovão ou Fabrica, com bonde á porta ou perto, não se quer intermediarios, quem tiver, trata-se com Vieira Serzedello & C., rua Sete de Setembro n. 82 ou Sen. dor Alencar 84 moderno. 1432

Cooperativa de Joias e Relogios

Fundada em maio de 1904

35—Rua Gonçalves Dias—35

500$ EM TRES SORTEIOS 500$

Obrigações sorteadas em 23 de agosto 1909

27ª Cooperativa, n. 49, subscripta pelo sr. G. Tourinho.
28ª Cooperativa n. 120, subscripta pelo sr. Alpheu de Castro.
29ª Cooperativa, n. 2, subscripta pela exma. sra. d. F. C. (liquidada).
30ª Cooperativa, n. 108, subscripta pelo sr. F. Queiroz Seabra.
31ª Cooperativa, n. 49, subscripta pelo sr. Francisco de S. Barroso Junior.
32ª Cooperativa, n. 148, subscripta pelo sr. Alberto Alves.
33ª Cooperativa, n. 69, subscripta pelo sr. B. S. B.
34ª Cooperativa n. 35, subscripta pelo dr. Raphael Silva.

Acham-se abertas as inscripções para a 35ª Cooperativa.

Ha poucas vagas.

N. B. — Só têm direito ás joias as obrigações em dia.

G. da Cruz Ferreira & C.

Banco Hypothecario do Brasil

Capital—8.000:000$000

Caixa economica, abonando o juro de 6% ao anno

Emprestimo sob penhores de joias, pedras preciosas, etc. a juro de 9% ao anno
Dec. n. 1.036 B de 14 de novembro de 1890

Rua 1º de Março n. 35

RIO DE JANEIRO

CASA COELHO

Deposito do calçado marca COELHO

1º Grande premio na Exposição Nacional de 1908

Grande variedade e sempre novidade em calçados, chapéos, guarda-chuvas e bengalas.

Preços sem competencia

LARGO DA CARIOCA

ESQUINA S. JO É

Galeria Cruzeiro

Casa para pensão

Aluga-se a casa da rua das Larangeiras n. 26, 2, antigo; trata-se na Casa Colombo, Avenida Central.

O notavel clinico Dr. Bezerra de Menezes, cuja palavra e competencia eram indiscutiveis, disse em carta publicada no «O Paiz», o seguinte:

«. . . em que nunca obtive taes resultados com outro qualquer remedio, tenho para mim como certo que **não é conhecido em therapeutica, remedio algum comparavel ao Preservativo do Dr. Siqueira Cavalcanti, para a cura da erysipela.** E por ser esta a minha convicção, cumpro um dever de consciencia, em bem da humanidade, dizendo bem alto: O Preservativo do Dr. Siqueira Cavalcanti é o **mais efficaz remedio conhecido para a cura da erysipela.**» Rio, 28 de junho de 1898. — *Dr. A. Bezerra de Menezes.*

Além desta, muitas outras cartas e attestados de especialistas notaveis e pessoas importantes existem nos prospectos que acompanham os vidros.

O PRESERVATIVO DA ERYSIPELA

E' de um effeito prodigioso na cura da erysipela, fazendo abortar os ataques em poucas horas e desapparecer em pouco tempo toda a inchação, causada pelos repetidos accessos. Basta um vidro para curar radicalmente a erysipela mais antiga, e em muitos casos tem sido bastante **uma só dóse** para o completo restabelecimento do doente. Este poderoso medicamento é tambem de acção prompta na **lymphatite, edemas e em qualquer molestia da pelle,** nas molestias eruptivas, assim como **sarampo, escarlatina e variola,** curando em poucos dias **sem deixar manchas.**

REGULADOR DAS SENHORAS OU DA MENSTRUAÇÃO

Prodigioso e innoffensivo medicamento do Dr. Siqueira Cavalcanti, não tem rival para todos os incommodos proprios das senhoras e senhoritas, curando **radicalmente e em poucas dóses as irregularidades da menstruação,** seja qual for a sua origem, **colicas uterinas, dores nos ovarios, catarrho uterino** ou qualquer outra secreção morbida do utero. Excellente tonico e poderoso medicamento, regulariza todos os orgãos da mulher, perturbados em suas funcções pelos incommodos que lhe são habituaes e de consequencias tão desastrosas.

O salvador da mulher nas épocas criticas da vida: **puberdade, partos, menopausa!** Proporciona os partos mais felizes, evitando todos os seus accidentes!

As senhoras devem usar o *Regulador*:

1º por ser o de effeito mais rapido e efficaz, não dando logar á impaciencia da doente, pela presteza da sua benefica acção;

2º por ser o unico completamente inoffensivo, tonificando todos os orgãos sem prejudical-os;

3º por ser o de mais facil applicação, sem sabor notavel nem cheiro desagradavel.

O Regulador corrige o estado nervoso das senhoras quando alterado, curando o **hysterismo.** Leiam nos prospectos os importantissimos e innumeros attestados **reaes**, dos quaes alguns têm sido publicados.

E' infallivel! Um só vidro cura! Muitos annos de successo e a opinião das doentes restabelecidas e de clinicos autorizados garantem a verdade!

DROGARIA GRANADO — RUA PRIMEIRO DE MARÇO 14
e nas principaes pharmacias e drogarias dos Estados

VICTORY

Não é tintura nem mancha a pelle

Restitue aos cabellos o brilho e a cor preta natural, sem ficarem pintados.

Não contem **absolutamente** saes de prata ou outros productos nocivos á saude.

Permitte lavar e asseiar diariamente a cabeça, sem prejudicar a cor dos cabellos.

As **tinturas** para cabellos, vulgarmente usadas, são prejudiciaes á saude, e por melhor que seja a sua applicação, a ninguem conseguem illudir, pois os cabellos **pintados** ficarão sempre de uma cor nojenta artificial e tornam ridiculas as pessoas que as usam.

Com a **VICTORY** ninguem será capaz de descobrir o menor vestigio de pintura nos cabellos, tornando-se estes de uma linda cor natural.

The Victory Hygiene of Hair

DEPOSITO

59 AVENIDA CENTRAL 59

RIO DE JANEIRO

Pharmacia Avenida

MAGNIFICO PREDIO

Vende-se por preço razoavel um magnifico predio á rua Marechal Deodoro n. 99, cidade de Juiz de Fóra, estado de Minas, com terreno proprio, contendo excellentes accommodações para numerosa familia de tratamento, agua, banheiro, esgoto, grande quintal e pomar de saborosas arvores fructiferas. Para informações os pretendentes podem dirigir-se a Alfredo José Guedes, á rua Halfeld n. 138, na mesma cidade, ou ao seu proprietario Augusto Martins Ramos em Sapucaia, Estado do Rio. 192

PATEK-PHILIPPE & C.

O melhor relogio do mundo a prestações semanaes sem augmento de preço

Unicos agentes no Brasil inteiro GONDOLO & LABOURIAU

RELOJOEIROS

71 RUA DA QUITANDA 71

Usem só o Cacáo Soluvel chocolate e café Globo

Rua 7 de Setembro 103 e rua 13 de Maio 19

BHERING & C.

TALQUINA

Branca, rosea e creme

o melhor pó para assetinar e embellezar a pelle. Unico preparado que substitue com vantagem o melhor pó de arroz. Evita as rugas, não irrita a pelle e cura espinhas, cravos, pannos, manchas, sardas, eczemas, darthros, assaduras brotoejas etc., etc.

NAS PERFUMARIAS, PHARMACIAS E DROGARIAS

2$000 a caixa—Casa Cirio, Borlido, Nunes, Orlando Rangel etc.

REFRESCANTE, ANTISEPTICO, INOFFENSIVO E DELICIOSAMENTE PERFUMADO

BICYCLETTES

Machinas de escrever

Machinas photographicas

Vendem-se em pretações semanaes de 3$ a 6$ facultando-se o recebimento e com sorteiro.

Sobresalentes e concertos. M. Lopes

31 — Rua do Hospicio — 31

JUVENTUDE

Alexandre premiada com medalha de ouro na Exposição Nacional de 1908. E' o unico tonico que, não tendo nitrato de prata, faz com que os cabellos brancos voltem á cor primitiva e não queime a pelle.

A Juventude tem merecido os melhores louvores das pessoas cuidadosas na conservação do cabello. O grande consumo e o grande numero de attestados que possuimos nos animam a recommendar a Juventude como o melhor dos tonicos para desenvolver o crescimento do cabello, tornando-o abundante e macio.

A caspa é uma das maiores causas da calvicie; a Juventude extingue-a em quatro dias. Preço 3$000. Drogaria Mattos, rua Sete de Setembro 81; Casa Cirio, Ouvidor 183. Perfumaria Nunes, rua do Theatro 25. Em S. Paulo, Baruel & C. 70

Parque Fluminense

Empresa — PASCHOAL SEGRETO
Praça Duque de Caxias 13

HOJE 24 de Agosto HOJE
A'S 8 DA NOITE

ESPECTACULOS FAMILIARES

Programmas completamente novos

FITAS DE GRANDE SUCCESSO

(Vide programma no theatro)

Preços Camarotes, 5$; 1ª classe, ingresso, 1$; creanças, $500; 2ª classe, ingresso $500; creanças, $200.

A platéa do CINEMA-CONCERTO é a mais vasta, arejada e confortavel que se encontra no Brasil.

Projecções firmes e caprichosamente executadas por habilissimo operador.

Todas as noites

Diversões de todos os generos

Patinação

BREVEMENTE:

LUTA ROMANA

CINEMA-PALACE

DE JOSE' LABANCA

185—Rua do Ouvidor—185
Proximo ao Largo de S. Francisco

Unico estabelecimento deste genero nesta capital que possue a cabine completamente de ferro, que impede absolutamente qualquer desastre de incendio.

Elegancia
Conforto
e Segurança

Gerente: — G. B. MUSSO

HOJE Exito incomparavel do surprehendente film d'art HOJE

D. IGNEZ DE CASTRO

Ultimas exhibicões

Club de Bicyclettes Peugeot

A prestações de 5$000 semanaes

Todas as semanas sorteio de uma esplendida «bicyclette Peugeot»

Avenida Central 14 e 16.
Antunes dos Santos & C.

A Notre-Dame de Paris

Este importante estabelecimento salda actualmente os seguintes artigos:

Chapéos enfeitados para meninas a	3$000
Ternos de brim para meninos a	4$500
Gorros de lã a	2$000
Fitas diversas, metro	$600
Galões diversos	$100
Guarda-chuvas diversos	3$000
Cintos de linho	3$000

Especialidade em "costumes tailleur".

MOULIN ROUGE

Empresa Paschoal Segreto

HOJE! HOJE!

Temporada theatral do Cinema-Theatro com o concurso do ESTEVES, artista encyclopedico

que em um dos intervallos fará exhibir, da sua excellente Companhia de Fantoches, uma brilhante comedia em 1 acto

Little Petter & Bugrinha

GINA LORDANI

Programma do Cinematographo novo e verdadeiro film d'art

(Vide programma no theatro)

A Empresa dá em cada sessão cinematographica um numero de variedades gratuitamente.

Preços populares ao alcance de todos

NO PARQUE-Balões rotativos, Tiro ao alvo, Jogos diversos, o Japonez, etc. etc.

Entrada franca no Parque

THEATRO S. JOSE'

HOJE

Terça-feira, 24 de agosto

Cinematographo Colosso

GENERO ALEGRE

Programma muito interessante

4 Fitas realistas de grande successo 4

A bella fita alegre — perfeita novidade

A

VIUVA ALEGRE

Reserva-se o direito de alterar o programma. Não podem assistir senhoritas nem menores.

CINEMA CARIOCA

O mais luxuoso desta capital e o preferido pela alta sociedade fluminense

LARGO DA CARIOCA NS. 16 e 18
Empresa Oliveira & C.

Hoje — Terça-feira, 24 — *Hoje*

Matinée á 1 1/2

Soirée ás 6 1/2

Novo e surprehendente programma composto com 6 esplendidos *Films, ultimas novidades escolhidas pela nossa casa de compras em Paris. Não damos a discripção pela razão do "Asturias" estar com um dia de atraso, o que faremos amanhã nos programmas destribuidos na porta do Cinema* Carioca.

Sempre novidades!

Compram-se, alugam-se e vendem-se films de todos os fabricantes europeus e americanos

CIRCO SPINELLI

Companhia equestre nacional da Capital Federal
Boulevard S. Christovão

Director e proprietario Affonso Spinelli

HOJE — Terça-feira, 24 de agosto — HOJE

Assombroso acontecimento da época!!!

SENSACIONAL ESPECTACULO!!

ESTRONDOSA FUNCÇÃO

na qual se fará representar na segunda parte do programma, pela terceira vez, nesta época, a farça dramatica fantastica em 1 prologo, 3 quadros e 1 apotheose, intitulada

A PRINCEZA CRYSTAL

baseada sobre um conto em francez, com o mesmo titulo, por **Benjamin de Oliveira** ornada com 33 lindos numeros de musica de I. DE ALMEIDA.

TITULO DOS QUADROS

Prologo — **A caça dos condemnados.** 1º quadro — **A nodoa de sangue.** 2º quadro — **A sentença de Terror.** 3º quadro — **A conciliação das fadas.**

Povo, espiritos aereos, sylphides, soldados e salteadores.

Terminará esta farça com uma deslumbrante APOTHEOSE. **Mise-en-scène** de BENJAMIN DE OLIVEIRA.

AVISO — Acha-se em activos ensaios a espirituosa revista **TUDO PEGA**.. de Benjamin de Oliveira e musica do applaudido maestro Paulino do Sacramento.

CINEMATOGRAPHO RIO BRANCO

42 - RUA VISCONDE DO RIO BRANCO - 42

Empresa WILLIAM & C. — Maestro Agostinho de Gouvêa, director musical

Da 1 1/2 ás 5 e das 7 em diante

HOJE - PROGRAMMA NOVO - HOJE

com as ultimas novidades dos fabricantes Pathé Freres e Gaumont, de Paris e a fita falante o "TROVADOR".

1ª parte — **Cultura do chá** — (Do natural) em côres — verdadeira surpresa aos apreciadores desta deliciosa bebida.

2ª parte — **O lenço de Maria** — Empolgante drama de costumes militares.

3ª parte — **A Focinheira improvisada** — Aventuras comicas de um policia e um cão.

4ª parte — **Carta ao papae do céo** — Mimoso drama de situações de profunda emoção.

5ª parte — **Os dois burros** — Fita comica de extraordinaria graça.

6ª parte — **O TROVADOR** — Duetto da opera de Verdi, cantado pela exmia artista ISMENIA MATTEOS e o apreciado barytono SANTE ATHOS.

7ª parte — **O cão de Montargis** — Film artistico em côres. — Commovente drama no qual o principal personagem é o cão policial Dick.

8ª parte — **Erro de endereço** — Interessante fita comica de immensa graça e de hilariante effeito.

AVISO — Na matinée a 6ª parte será substituida por um film de successo.

Brevemente — **A VIUVA ALEGRE** posada pela companhia Galhardo, scenarios de Chrispim do Amaral, cantando a senhorita ISMENIA MATTEOS a viuva Glavari.

CONCERTO AVENIDA-Pavilhão Internacional

Empresa Paschoal Segreto

154 -- AVENIDA CENTRAL -- 154

TELEPHONE 180

HOJE — 24 DE AGOSTO — HOJE

A's 8 3/4 da noite

2ª apresentação de **La Navarrita,** cantora cosmopolita

A'S 11 HORAS 22ª SESSÃO DO *A'S 11 HORAS*

Grande Campeonato Internacional

— DE —

LUTA ROMANA

AMANHÃ — ESTRE'A

Mlle. JO CALAS, cantora a voz

Exposição de Hygiene

DIVERSÕES AMERICANAS

Hoje — 1o agosto de 1909 — *Hoje*

Abertura da porta geral, ás 11 horas da manhã

Das diversões ás 7 horas da tarde.

Grande festa popular

Entrada geral 500 réis

ATTENÇÃO

Abatimento nos preços das entradas e das diversões para os portadores do coupon do «Jornal do Brasil»

Leiam o «Jornal do Brasil» de hojo

Funccionarão as

Diversões ao Ar Livre

E

todas as demais do costume

Amanhã — Corso de carruagens e automoveis das 4 ás 6 1/2 horas da tarde.

GRANDE CINEMATOGRAPHO PARISIENSE

179—AVENIDA CENTRAL—179

A mais importante casa de diversões da America do Sul

Importação directa de apparelhos e fitas dos mais afamados fabricantes. Proprietario: J. R. STAFFA — Unico representante do Brasil, na Italia — Film, de Torino. — Maestro director da orchestra: — Professor AURELIO CAVALCANTI.

HOJE — *Terça-feira, 24 de agosto de 1909* — HOJE

Programma novo e grandioso com as ultimas novidades chegadas hontem pelo "Asturias", destacando-se o bello *film artistico* QUE BOA SOPA! mise-en-scéne de Maurice Feraudy.

Matinée á 1 hora em ponto, em que será augmentada a fita bellissima, do natural — CONCURSO DE SALTOS NO RIO TIBRE, EM ROMA. — **Soirée** ás 6 1/2 horas.

1ª parte — **Concurso de balões em Turim** — Magestosa fita do natural, em que presenciamos um campeonato de balões, destacando-se o do celebre capitalista Krupp, que arrebatado por um tufão sobe pelas linhas do aerostato, victorioso e esmaranhando na rede, em meio de bello e encantador quadro.

2ª parte — **Uma boa sopa!** — Rico FILM ARTISTICO sendo a mise-en-scène de Maurice Feraudy e representado por mlle. E. Noris, do Folies Dramatiques; mlle. Clem, do Palais-Royal e sr. CHAMPDOR do Ambigu.

3ª parte — **Dinheiro ganho na loteria** — Grandiosa fita, em que vemos frizante exemplo do que produz o vicio do jogo em especial da loteria que traz aos seus adeptos graves dissabores, inclusive a miseria

4ª parte — **Um phenomeno de distracção** — Fita extra-comica, que attentas as peripecias que se desenrolam, manterá os srs. espectadores em franca alegria.

Successo sempre successo!!! Novidades continuas!!!!

Todos ao Parisiense, o primeiro installado nesta capital

Theatro Carlos Gomes

Companhia Dramatica do theatro Principe Real, de Lisboa, de que fazem parte os distinctos artistas: **Maria Falcão, Brazão e Ferreira da Silva**

HOJE Ultimo espectaculo HOJE

DESPEDIDA DA COMPANHIA

HAMLET

Brazão, Maria Falcão, Ferreira da Silva e toda a companhia

Despedida da COMPANHIA

CINEMA ODEON

A mais importante casa de exhibições desta capital

AVENIDA CENTRAL N. 137 — Esquina da rua 7 de setembro

Com projecções de fitas francezas, allemãs e americanas. Todos os generos: dramas, historia, magicas, dansas, viagens, etc., etc.

Conforto e elegancia — Illuminação profusa — Duas esplendidas salas de exhibições — Matinées e soirées diarias — Empresa Zambelli & C.

HOJE — IMPONENTE PROGRAMMA NOVIDADES — HOJE

5 MAGNIFICAS E ATTRAHENTES FITAS

1ª parte — **O CHÁ** — Soberba fita a côres, tirada do natural e muito instructivo, na qual apreciamos a cultura, colheita e as preparações industriaes dessa deliciosa bebida.

2ª parte — **A barba do Theodoro** — Comica de grande successo.

3ª parte — **OS ACHADOS DO CELIBATARIO** — Grandioso film dramatico e sentimental, magistralmente interpretado por Mr. Numes do (Variétés) e Mme. Eugenie Nau do (Antoine) e a pequena Marie Fromt.

4ª parte — **O CÃO DE MONTARGIS** — A ultima creação cinematographica. Importante FILM ARTISTICO de admiravel concepção dramatica de mr. Romain Coolus, interpretada por Dick, o famoso cão policial.

5ª parte — **O ladrão preso na mala** — Fita de um comico irresistivel.

CINEMATOGRAPHO PARIS

50 — PRAÇA TIRADENTES — 50

Empresa PINTO, PEREIRA & C.

Esta empresa, além de exhibir o programma de Pathé Frères, é a **unica** representante em todo o Brasil dos afamados fabricantes **Luca Comerio** de Milano, tendo contrato para receber directamente, todas as semanas, as novidades de Ambrosio, de Torino e **Raleigh & Robert,** Paris, podendo com estes elementos organizar os programmas sempre variados.

HOJE! Novo programma **HOJE!**

NOVIDADES! SURPRESAS—GRANDIOSO SUCCESSO

Verdadeiras maravilhas! Exito assombroso no PARIS

Matinées diarias á 1 1/2 — Soirées ás 6 1/2

1ª parte—**O bicho da seda**—Novidade de LUCA COMERIO. Fita do natural primorosamente tirada. 2ª parte—**O sonho da Marqueza** — Fantasia colorida. Um mimo de arte e gosto. 3ª parte — **Os camponezes** — Bello episodio escripto por Balzac e adaptado ao cinematographo por mr. Balier. 4ª parte — **A barba de Theodoro** — Soberba novidade comica. Uma barba querida! 5ª parte—**A Fronteira russo-persa**—Scenas naturaes de palpitante actualidade. 6ª parte—**Os Dois Burros**—Hilariante fita comica. 7ª parte — **O Cão de Montargis** — Soberba fita dramatica interpretada pelo celebre cão policial DICK. Um primor de belleza. 8ª parte—**Erro de endereço**—Desopilante scena comica. Incomparavel successo.

Alugam-se e vendem-se fitas

Theatro Carlos Gomes

Empresa — PASCHOAL SEGRETO

AVISO

Acha-se aberta na Casa Hermanny na Avenida Central n. 126 uma assignatura para

10 récitas com peças novas 10

Não conhecidas no Rio de Janeiro

DA

Grande Companhia Allemã de Operas e Operetas

Direcção de L. Ferenczy, que acaba de realizar no Theatro da Opera de Buenos Aires

40 magnificas e deslumbrantes funcções

PREÇOS DAS ASSIGNATURAS

Frizas, 305$000; Camarotes de 1ª, 255$000; Camarotes de 2ª, 208$000; Cadeiras, 55$000.

AVULSOS

Frizas, 55$000; Camarotes de 1ª, 30$000; Camarotes de 2ª, 25$000; Cadeiras, 6$000; Galeria numerada, 2$000; Ingresso, 1$500

THEATRO APOLLO

Companhia do THEATRO AVENIDA, de Lisboa

Devendo subir á scena na proxima terça-feira, 31 do corrente, a celebre opera comica em 3 actos

Sonho de valsa

vão realizar-se as **ultimas** representações da **VIUVA ALEGRE**, que se retira no domingo, prefazendo a 50ª récita e effectuando-se nesse dia um grandioso festival.

HOJE A 45ª HOJE

do maior de todos os grandes successos, a notabilissima

VIUVA ALEGRE

ULTIMA SEMANA!

ULTIMAS REPRESENTAÇÕES!

ULTIMA SEMANA!

Ultimas representações!

Em vista da grande affluencia de publico, estão desde já á venda os bilhetes para todas estas récitas de despedida da VIUVA ALEGRE.

Theatro Recreio Dramatico

Companhia VALLE

ULTIMA SEMANA!!

Ultimos espectaculos!!!

HOJE HOJE

Récita da actriz

ADELAIDE TEIXEIRA

Pela ultima vez

—O—

Olho da Providencia

Cavaquinho Gallo, o actor Valle

AMANHÃ — **Récita dos artistas** ALDA D'AGUIAR e THOMAZ VIEIRA.

Sexta-feira, 27, 9ª récita de assignatura - O PADRE ANTONIO.

Ultimo espectaculo

THEATRO LYRICO

Grande Companhia Dramatica Italiana
EMMA GRAMATICA

Sociedad Teatral Italo-Argentina — GESTIONE FRATELLI CHIARELLA

HOJE—Terça-feira, 24 de Agosto—HOJE

Grande festa artistica em honra do 1º actor

LEO ORLANDINI

e dedicada á mocidade academica desta capital

Representar-se-á:

1º—A comedia em 1 ACTO de BAJARD

UM QUI PRO QUO'

na qual tomam parte as sras. E. Sanipoli, N. Scantamburlo e o sr. R. Capodaglio

2º—ODE de GABRIEL D'ANNUNZIO

A GIUSEPPE VERDI

3º—Tragedia em dois actos de G. D'ANNUNZIO

PIU CHE L'AMORE

Maria Vesta, EMMA GRAMATICA; Corado Brandi, L. Orlandini; Virginio Vesta, U. Falcini; Marco Dallo, M. Mina; Giovanni Conti, A. Mattei.

Rudu .... R. Lupi

Il luogo dell'azione e la terza Roma. Il tempo: al principio della primavera fra due vespri.

Amanhã—25 de agosto—Amanhã. 3ª Recita extraordinaria — A comedia em 3 actos de V. Sardou—DIVORZIAMO.

Sexta-feira, 27 de agosto—Grande espectaculo de gala em honra da signorina **Emma Gramatica.**

Ultimos espectaculos desta companhia

Preços avulsos

Camarotes de 1ª ordem, 40$000; idem de 2ª, 30$000; Varandas, 8$000; Fauteuils, 8$000; Cadeiras de 2ª classe, 4$000; Galerias, 2$000.

A' venda de bilhetes na Confeitaria Castellões, Avenida Central n. 108.

CINEMA-BRASIL

UNICO SEMI-FALANTE — Praça Tiradentes 1, sob. —Proprietario: J. Cruz Junior.

HOJE Extraordinario e deslumbrante programma HOJE

1ª parte — **Excursão nos vulcões de Java** —Esplendida fita panoramica.
2ª parte—**Lyrio murcho**—Extraordinaria fita comica.
3ª parte — **Arrebatado por uma aguia** — Bellissima fita de sensacional assumpto.
4ª parte — **Tristes resultados de uma explosão**—Importantissima fita dramatica. Ultima creação americana.
5ª parte — **Os vagabundos de Napoles**— Bellissimo drama representado no palco. Estréa da artista MATHILDE COSTA.

Personagens

LUIZ BARBERIS, ELISA BARBERIS, MARIO BRANDÃO, MATHILDE COSTA, EUGENIO SICILIA, ENCARNAÇÃO AZEVEDO e M. PINHEIRO.

Scena do realidade e representada nos principaes theatros da Europa.

Preços do costume

Vendem-se e alugam-se fitas